



แผนยุทธศาสตร์การพัฒนา (ปี 2559 – 2563)



องค์การบริหารส่วนตำบลบุงคล้า
อำเภอบุงคล้า จังหวัดบึงกาฬ

คำขวัญตำบลบุงคล้า

“มะเขือเทศเขียวขจี เมืองสีฤดู ประตูไทย-ลาว
หาดทรายขาวทำสำราญ เปรียบวิมานเหนือถ้ำพราย”

คำนำ

การวางแผนเป็นกระบวนการอันสำคัญยิ่งในการบริหาร เพราะแผนเป็นสิ่งชี้ให้เห็นถึงเป้าหมายและวิธีดำเนินการเพื่อให้เกิดความสำเร็จในเป้าหมายนั้นๆ แผนยุทธศาสตร์การพัฒนารองการดำเนินงานส่วนตำบลบึงคล้า จึงเป็นเครื่องมือสำคัญในการพัฒนาท้องถิ่น ซึ่งได้กำหนดทิศทางเพื่อนำไปสู่เป้าหมายการพัฒนาท้องถิ่นให้สอดคล้องกับแผนพัฒนาเศรษฐกิจและสังคมแห่งชาติ แผนพัฒนาจังหวัด แผนพัฒนาอำเภอ แผนชุมชน นโยบายรัฐบาล และนโยบายในการพัฒนาท้องถิ่น

แผนยุทธศาสตร์การพัฒนารองการดำเนินงานส่วนตำบลบึงคล้า ได้จัดทำขึ้นโดยคำนึงถึงความเป็นไปได้ในทางปฏิบัติ พิจารณาถึงสภาพปัญหาความจำเป็นเร่งด่วนของปัญหาที่เกิดขึ้น ความต้องการของประชาชนเป็นสำคัญ โดยอาศัยกระบวนการมีส่วนร่วมของท้องถิ่นเป็นหลัก ซึ่งจะนำไปสู่การปฏิบัติหลังจากผ่านการนำเสนอโครงการ ได้รับความเห็นชอบ และอนุมัติโครงการตามขั้นตอน

การจัดทำแผนยุทธศาสตร์การพัฒนารองการดำเนินงานส่วนตำบลบึงคล้า ได้สำเร็จลุล่วงด้วยดีจากความร่วมมือของคณะกรรมการสนับสนุนการจัดทำแผน คณะกรรมการพัฒนารองการดำเนินงานส่วนตำบลบึงคล้า ประชาคมท้องถิ่นเป็นอย่างดี องค์การบริหารส่วนตำบลบึงคล้าจึงขอขอบคุณมา ณ ที่นี้

คณะกรรมการสนับสนุนการจัดทำแผน
คณะกรรมการพัฒนารองการดำเนินงานส่วนตำบลบึงคล้า

สารบัญ

หน้า

| | |
|---|----|
| • บทที่ 1 บทนำ | 2 |
| • บทที่ 2 สภาพทั่วไปและข้อมูลพื้นฐานขององค์กรปกครองส่วนท้องถิ่น | 6 |
| • บทที่ 3 แผนยุทธศาสตร์ | 17 |
| • บทที่ 4 รายละเอียดแผนยุทธศาสตร์การพัฒนา | 59 |
| • บทที่ 5 การติดตามและประเมินผลยุทธศาสตร์ | 97 |

บทที่ 1

บทนำ

ตามพระราชบัญญัติกำหนดแผนและขั้นตอนการกระจายอำนาจให้แก่องค์กรปกครองส่วนท้องถิ่น พ.ศ. 2542 ได้บัญญัติให้มืองค์กรรับผิดชอบในการจัดทำแผนการกระจายอำนาจให้แก่องค์กรปกครองส่วนท้องถิ่น คือ คณะกรรมการการกระจายอำนาจให้แก่องค์กรปกครองส่วนท้องถิ่น และกำหนดหน้าที่ขององค์กรปกครองส่วนท้องถิ่นในการบริการสาธารณะที่จำเป็นแก่ท้องถิ่น ตลอดจนรายได้ของท้องถิ่นที่เพิ่มขึ้น การดำเนินการบริการขององค์กรปกครองส่วนท้องถิ่นทุกๆ ด้านให้เกิดประโยชน์สูงสุด มีความโปร่งใส สามารถตรวจสอบได้ทุกขั้นตอน การวางแผนในการดำเนินการบริหารจึงเป็นกลไกที่สำคัญที่ทำให้การบริหารเป็นรูปแบบและมีทิศทาง การกำหนดยุทธศาสตร์การพัฒนาที่สมดุลและมีประสิทธิภาพ จะส่งผลให้องค์กรปกครองส่วนท้องถิ่นสามารถดำเนินการบริหารเป็นไปอย่างมีประสิทธิภาพ แก้ไขปัญหาได้ตรงจุด อันเกิดประโยชน์แก่ส่วนรวม และบรรลุตามความมุ่งหมายประกอบกับระเบียบกระทรวงมหาดไทย ว่าด้วยการจัดทำแผนพัฒนาขององค์กรปกครองส่วนท้องถิ่น พ.ศ. 2548 ได้กำหนดให้องค์กรปกครองส่วนท้องถิ่นดำเนินการจัดทำแผนยุทธศาสตร์การพัฒนา หมายถึง “แผนพัฒนาเศรษฐกิจและสังคมท้องถิ่นที่กำหนดยุทธศาสตร์ และแนวทางการพัฒนาขององค์กรปกครองส่วนท้องถิ่นซึ่งแสดงถึงวิสัยทัศน์ พันธกิจ และจุดมุ่งหมายเพื่อการพัฒนาในอนาคต โดยสอดคล้องกับแผนพัฒนาเศรษฐกิจและสังคมแห่งชาติ แผนการบริหารราชการแผ่นดิน ยุทธศาสตร์การพัฒนาจังหวัด แผนพัฒนาอำเภอ และแผนชุมชน” เป็นแผนระยะยาวเพื่อกำหนดทิศทางการพัฒนาขององค์กรปกครองส่วนท้องถิ่นในด้านสังคม เศรษฐกิจ และสิ่งแวดล้อม แต่ไม่ได้กำหนดหัวระยะเวลาของแผนยุทธศาสตร์การพัฒนาขององค์กรปกครองส่วนท้องถิ่นไว้ ดังนั้น การกำหนดหัวระยะเวลาแผนยุทธศาสตร์การพัฒนาจึงขึ้นอยู่กับแนวคิดขององค์กรปกครองส่วนท้องถิ่นที่ต้องการให้เกิดขึ้นในอนาคตข้างหน้า

ดังนั้น การวางแผนยุทธศาสตร์การพัฒนาจึงมีความสำคัญต่อองค์กรปกครองส่วนท้องถิ่นเป็นอย่างยิ่ง เพราะเป็นแนวทางการกำหนดทิศทางในอนาคตขององค์กรปกครองส่วนท้องถิ่น โดยกำหนดสภาพการณ์ที่ต้องการบรรลุและแนวทางในการบรรลุบนพื้นฐานของการรวบรวมและวิเคราะห์ข้อมูลอย่างรอบด้านและเป็นระบบ ทั้งนี้ ต้องสอดคล้องกับศักยภาพของท้องถิ่น ปัญหา ความต้องการของประชาชนในท้องถิ่น ซึ่งล้วนเป็นสภาพการณ์ในการกำหนดทิศทางการพัฒนาอันจะนำไปสู่สภาพการณ์อันพึงประสงค์ได้อย่างเท่าทันกับการเปลี่ยนแปลง โดยสามารถจัดสรรทรัพยากรที่มีอยู่อย่างจำกัดได้อย่างมีประสิทธิภาพมากที่สุด

1.1 ลักษณะของแผนยุทธศาสตร์การพัฒนา

แผนยุทธศาสตร์การพัฒนาขององค์กรปกครองส่วนท้องถิ่น เป็นแผนพัฒนาเศรษฐกิจและสังคมขององค์กรปกครองส่วนท้องถิ่น ที่กำหนดยุทธศาสตร์และแนวทางการพัฒนาขององค์กรปกครองส่วนท้องถิ่น ซึ่งแสดงถึงวิสัยทัศน์ พันธกิจ และจุดมุ่งหมายเพื่อการพัฒนาในอนาคต โดยสอดคล้องกับแผนพัฒนาเศรษฐกิจและสังคมแห่งชาติ แผนพัฒนาจังหวัด แผนพัฒนาอำเภอ แผนชุมชน นโยบายรัฐบาล และนโยบายในการพัฒนาท้องถิ่นของคณะผู้บริหารท้องถิ่น

การวางแผนยุทธศาสตร์การพัฒนามีความสำคัญต่อองค์กรปกครองส่วนท้องถิ่นเป็นอย่างยิ่ง เนื่องจากแผนยุทธศาสตร์การพัฒนาเป็นแผนพัฒนาที่มุ่งไปสู่สภาพการณ์ที่ต้องการให้เกิดขึ้นในอนาคต เป็นกระบวนการและกรอบในการกำหนดทิศทางการพัฒนาขององค์กรปกครองส่วนท้องถิ่น ให้มุ่งไปสู่สภาพการณ์อันพึงประสงค์ได้อย่างเท่าทันกับการเปลี่ยนแปลง โดยสามารถจัดสรรทรัพยากรที่มีอยู่อย่างจำกัดได้อย่างมีประสิทธิภาพ และการกำหนดสภาพการณ์ที่ต้องการบรรลุ และแนวทางในการบรรลุบนพื้นฐานของการรวบรวมและวิเคราะห์ข้อมูลอย่าง

รอบด้านและเป็นระบบ รวมทั้งต้องสอดคล้องกับศักยภาพของท้องถิ่น และปัญหา/ความต้องการของประชาชนในท้องถิ่นได้อย่างแท้จริง

1.2 วัตถุประสงค์ของการจัดทำแผนยุทธศาสตร์การพัฒนา

1. เพื่อเป็นเครื่องมือในการกำหนดทิศทางในการพัฒนาขององค์การบริหารส่วนตำบลบุงคล้า
2. เพื่อให้การพัฒนาท้องถิ่นมีทิศทางที่สอดคล้องกับแผนพัฒนาเศรษฐกิจและสังคมแห่งชาติ แผนพัฒนาจังหวัด แผนพัฒนาอำเภอ แผนชุมชน นโยบายรัฐบาล และนโยบายในการพัฒนาท้องถิ่น
3. เพื่อเป็นการกำหนดวัตถุประสงค์และเป้าหมายในการพัฒนาไว้ล่วงหน้าในการที่จะดำเนินงานตามแผนงาน/โครงการต่างๆ
4. เพื่อให้สามารถนำไปสู่การแก้ไขปัญหาและตอบสนองความต้องการของประชาชนได้อย่างแท้จริง
5. เพื่อใช้เป็นกรอบในการดำเนินการจัดทำแผนพัฒนาสามปี
6. เพื่อให้มีการพัฒนาท้องถิ่นอย่างต่อเนื่อง

1.3 ขั้นตอนในการจัดทำแผนยุทธศาสตร์การพัฒนา

ตามระเบียบกระทรวงมหาดไทยว่าด้วยการจัดทำแผนพัฒนาขององค์กรปกครองส่วนท้องถิ่น พ.ศ. 2548 ข้อ 16 ได้กำหนดขั้นตอนการจัดทำแผนยุทธศาสตร์การพัฒนา ดังนี้

1. คณะกรรมการพัฒนาท้องถิ่นจัดประชุมประชาคมท้องถิ่น ส่วนราชการ และรัฐวิสาหกิจที่เกี่ยวข้อง เพื่อแจ้งแนวทางการพัฒนาท้องถิ่น รับทราบปัญหา ความต้องการประเด็นการพัฒนาและประเด็นที่เกี่ยวข้อง ตลอดจนความช่วยเหลือทางวิชาการ และแนวทางปฏิบัติที่เหมาะสมกับสภาพพื้นที่เพื่อนำมากำหนดแนวทางการจัดทำแผนยุทธศาสตร์การพัฒนา โดยให้นำข้อมูลพื้นฐานในการพัฒนาจากหน่วยงานต่างๆ และข้อมูลในแผนชุมชน มาพิจารณาประกอบการจัดทำแผนยุทธศาสตร์การพัฒนา
2. คณะกรรมการสนับสนุนการจัดทำแผนพัฒนาท้องถิ่น รวบรวมแนวทางและข้อมูลนำมาวิเคราะห์ เพื่อจัดทำร่างแผนยุทธศาสตร์การพัฒนาแล้วเสนอคณะกรรมการพัฒนาท้องถิ่น
3. คณะกรรมการพัฒนาท้องถิ่น พิจารณาร่างแผนยุทธศาสตร์การพัฒนา เพื่อเสนอผู้บริหารท้องถิ่น
4. ผู้บริหารท้องถิ่นพิจารณาอนุมัติร่างแผนยุทธศาสตร์การพัฒนา และประกาศใช้แผนยุทธศาสตร์การพัฒนา

สำหรับองค์การบริหารส่วนตำบลให้ผู้บริหารท้องถิ่นเสนอร่างแผนยุทธศาสตร์การพัฒนาต่อสภาองค์การบริหารส่วนตำบล เพื่อให้ความเห็นชอบก่อน แล้วผู้บริหารท้องถิ่นจึงพิจารณาอนุมัติและประกาศใช้แผนยุทธศาสตร์การพัฒนาต่อไป

ในการดำเนินการจัดทำแผนยุทธศาสตร์การพัฒนา มีขั้นตอนการดำเนินงาน ดังนี้

ขั้นตอนที่ 1 การเตรียมการจัดทำแผนยุทธศาสตร์การพัฒนา

ตามระเบียบกระทรวงมหาดไทยว่าด้วยการจัดทำแผนพัฒนาขององค์กรปกครองส่วนท้องถิ่น พ.ศ. 2548 กำหนดให้มีการจัดทำแผนยุทธศาสตร์การพัฒนาไว้ แต่ไม่ได้กำหนดห้วงระยะเวลาของแผนยุทธศาสตร์การพัฒนาว่าเป็นแผนระยะกี่ปี ดังนั้น องค์การบริหารส่วนท้องถิ่น สามารถพิจารณาว่าจะทำแผนยุทธศาสตร์การพัฒนาของตนตามแนวคิดขององค์กรปกครองส่วนท้องถิ่นว่าในอนาคตข้างหน้ายาวนานเพียงใด ประกอบกับข้อมูล ปัญหาที่ต้องการการแก้ไข และอาจกำหนดให้สอดคล้องกับแผนพัฒนาเศรษฐกิจและสังคมแห่งชาติ แผนพัฒนาจังหวัด แผนพัฒนาอำเภอ แผนชุมชน นโยบายของรัฐบาล และนโยบายของการพัฒนาท้องถิ่น

ขั้นตอนที่ 2 การรวบรวมข้อมูลและปัญหาสำคัญ

เก็บรวบรวมข้อมูลและปัญหาสำคัญของท้องถิ่น โดยให้นำแผนชุมชนมาพิจารณาประกอบการจัดทำแผนยุทธศาสตร์การพัฒนา พร้อมทั้งจัดลำดับความสำคัญของปัญหารวม 5 เกณฑ์ ประกอบด้วย

1. ขนาดของกลุ่มคนที่ได้ประโยชน์
2. ความร้ายแรงและเร่งด่วนของปัญหา
3. ความเสียหายที่จะเกิดขึ้นในอนาคต
4. การยอมรับร่วมกันของชุมชน
5. ความเป็นไปได้ในการแก้ไขปัญหา/การดำเนินการ

ขั้นตอนที่ 3 การวิเคราะห์ศักยภาพเพื่อประเมินสถานภาพการพัฒนาของท้องถิ่นในปัจจุบัน

การประเมินสถานภาพของท้องถิ่นในปัจจุบัน ต้องวิเคราะห์ถึงโอกาส และภาวะคุกคาม หรือข้อจำกัด อันเป็นสภาวะแวดล้อมภายนอกที่มีผลต่อการพัฒนาด้านต่างๆ ของท้องถิ่น รวมทั้งการวิเคราะห์จุดอ่อนจุดแข็งของท้องถิ่น อันเป็นสภาวะแวดล้อมภายในท้องถิ่น โดยใช้เทคนิค SWOT Analysis

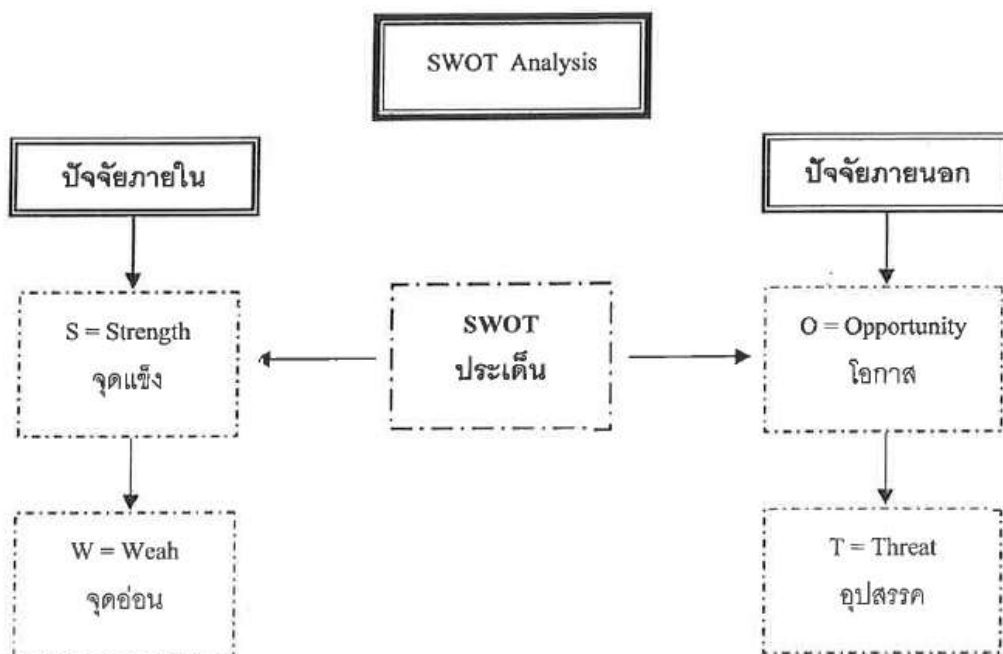

การวิเคราะห์จุดแข็ง (Strength = S) เป็นการพิจารณาปัจจัยภายในของหน่วยงานในส่วนที่ดี ความเข้มแข็ง ความสามารถ ศักยภาพ ส่วนที่ส่งเสริมความสำเร็จซึ่งจะพิจารณาในด้านต่างๆ

การวิเคราะห์จุดอ่อน (Weakness = W) เป็นการพิจารณาปัจจัยภายในหน่วยงานว่ามีส่วนเสีย ความอ่อนแอ ข้อจำกัด ความไม่พร้อม ซึ่งจะพิจารณาในด้านต่างๆ เช่นเดียวกับการวิเคราะห์จุดแข็ง

การวิเคราะห์โอกาส (Opportunity = O) เป็นการศึกษาสภาพแวดล้อมภายนอกว่ามีสภาพเป็นอย่างไร โดยพิจารณาด้านเศรษฐกิจ สังคม การเมืองการปกครองและเทคโนโลยี

การวิเคราะห์ปัญหาอุปสรรคหรือข้อจำกัด (Threat = T) เป็นการศึกษาสภาพแวดล้อมนอกที่เป็นอุปสรรคหรือภาวะคุกคาม ก่อให้เกิดผลเสีย โดยพิจารณาด้านเศรษฐกิจ สังคม การเมืองการปกครอง และเทคโนโลยี

ขั้นตอนที่ 4 การกำหนดวิสัยทัศน์และภารกิจหลักการพัฒนาท้องถิ่น

นำขั้นตอนที่ 2 และขั้นตอนที่ 3 มากำหนดวิสัยทัศน์ และภารกิจหลักการพัฒนาท้องถิ่น

วิสัยทัศน์ (Vision) หมายถึง ถ้อยแถลงที่ระบุถึงสภาพการณ์ในอนาคต ซึ่งเป็น “จุดเหมาะสม” ที่องค์กรปกครองส่วนท้องถิ่นต้องการให้เกิดขึ้นในอนาคตข้างหน้า

พันธกิจ (Mission) หมายถึง ข้อความหรือถ้อยแถลงที่แสดงถึงลักษณะหรือขอบข่ายในการดำเนินงานขององค์กรปกครองส่วนท้องถิ่นที่เกี่ยวกับลักษณะการบริหารและการจัดบริการสาธารณะ รวมทั้งแนวคิดเกี่ยวกับองค์กรหรือภาพลักษณ์ที่ต้องการนำเสนอและปณิธาน หรือปรัชญาในการดำเนินงานขององค์กรปกครองส่วนท้องถิ่น เป็นขอบเขตของบทบาทหน้าที่หลัก หรือขอบเขตของกิจกรรมที่มุ่งเน้นเป็นพิเศษที่องค์กรปกครองส่วนท้องถิ่นจะต้องดำเนินการเพื่อให้บรรลุวิสัยทัศน์ที่กำหนดไว้

ขั้นตอนที่ 5 การกำหนดจุดมุ่งหมายเพื่อการพัฒนาที่ยั่งยืน

การนำเอาวิสัยทัศน์และภารกิจหลักมาพิจารณากำหนดจุดมุ่งหมายเพื่อการพัฒนาที่ยั่งยืน เป็นการกำหนดขอบเขตหรือประเภทของกิจกรรมที่ควรดำเนินการ เพื่อสนับสนุนหรือนำไปสู่การบรรลุวิสัยทัศน์และภารกิจหลักที่กำหนดไว้

ขั้นตอนที่ 6 การกำหนดวัตถุประสงค์การพัฒนาท้องถิ่น

เป็นการกำหนดผลสำเร็จที่ต้องการ โดยดำเนินการหลังจากที่ทราบภารกิจหลักที่ท้องถิ่นจะต้องทำแล้ว เพื่อนำท้องถิ่นไปให้บรรลุความต้องการที่จะเป็นในอนาคต

ขั้นตอนที่ 7 การกำหนดและการบูรณาการแนวทางการพัฒนาท้องถิ่น

เมื่อได้กำหนดวิสัยทัศน์ ภารกิจหลัก วัตถุประสงค์และยุทธศาสตร์การพัฒนาโดยอาศัยพื้นฐานการวิเคราะห์ SWOT แล้ว ขั้นตอนต่อไป คือ กำหนดแนวทางการพัฒนาท้องถิ่นซึ่งแนวทางการพัฒนาท้องถิ่น หมายถึง แนวคิดหรือ วิธีที่แยกย่อยอันบ่งบอกถึงลักษณะการเคลื่อนไหวขององค์กรว่าจะก้าวไปสู่เป้าหมายที่ต้องการในอนาคตได้อย่างไร

ขั้นตอนที่ 7 การกำหนดเป้าหมายการพัฒนาท้องถิ่น

เป็นการกำหนดปริมาณ หรือจำนวนสิ่งที่ต้องการให้บรรลุในแต่ละแนวทางการพัฒนา ภายในเวลาที่กำหนด

ขั้นตอนที่ 8 การอนุมัติและประกาศใช้แผนยุทธศาสตร์การพัฒนา

คณะกรรมการสนับสนุนการวางแผนพัฒนาท้องถิ่น นำผลที่ได้จากขั้นตอนที่ 1 - 8 มาจัดทำร่างแผนยุทธศาสตร์การพัฒนาขององค์กรปกครองส่วนท้องถิ่น และเสนอต่อคณะกรรมการพัฒนาท้องถิ่น เพื่อพิจารณาและปรับปรุงก่อนนำเสนอต่อผู้บริหารท้องถิ่น

1.4 ประโยชน์ของการจัดทำแผนยุทธศาสตร์การพัฒนา

1. สามารถใช้เป็นกรอบทิศทางในการปฏิบัติงานได้อย่างชัดเจน เหมาะสม ทำให้การปฏิบัติงานเป็นไปในทิศทางเดียวกัน ลดความซ้ำซ้อนและการสิ้นเปลืองทรัพยากรในการบริหาร
2. เป็นกรอบแนวทางในการจัดทำแผนพัฒนาสามปี งบประมาณรายจ่ายประจำปี และแผนการดำเนินงานประจำปีได้
3. เป็นแนวทางให้ท้องถิ่นสามารถบริหารจัดการได้อย่างมีประสิทธิภาพ และสอดคล้องกับความต้องการของชุมชน/หมู่บ้าน
4. สามารถกำกับดูแล ติดตาม และประเมินผลการพัฒนาได้

บทที่ 2

สภาพทั่วไปและข้อมูลพื้นฐานสำคัญขององค์กรปกครองส่วนท้องถิ่น

2.1 สภาพทั่วไป

2.1.1 ที่ตั้ง

องค์การบริหารส่วนตำบลบุงคล้า ตั้งอยู่ทางทิศใต้ของที่ว่าการอำเภอบุงคล้าไปทางถนนหมายเลข 212 อำเภอบ้านแพ่ง จังหวัดนครพนม ห่างจากที่ว่าการอำเภอบุงคล้าถึงเขตตำบล 2 กิโลเมตร ที่ทำการองค์การบริหารส่วนตำบลตั้งอยู่ห่างที่ว่าการอำเภอบุงคล้าประมาณ 4 กิโลเมตร ห่างจากจังหวัดบึงกาฬ ระยะทางประมาณ 43 กิโลเมตร ใช้ระยะเวลาเดินทางด้วยรถโดยสารประจำทาง ประมาณ 1 ชั่วโมง

2.1.2 เนื้อที่

องค์การบริหารส่วนตำบลบุงคล้ามีพื้นที่ประมาณ จำนวน 89 ตารางกิโลเมตร หรือ 152,276 ไร่ และมีอาณาเขตติดต่อกับตำบลและอำเภอใกล้เคียง ดังนี้

| | | |
|-------------|----|---|
| ทิศเหนือ | จด | พื้นที่ตำบลหนองเดิ่น |
| ทิศใต้ | จด | พื้นที่ตำบลโคกกวาง |
| ทิศตะวันออก | จด | พื้นที่แม่น้ำโขง |
| ทิศตะวันตก | จด | พื้นที่ตำบลชัยพร อำเภอเมืองบึงกาฬ ตำบลบ้านดงอำเภอเซกา |

2.1.3 ลักษณะภูมิประเทศ

สภาพพื้นที่ตำบลบุงคล้าโดยทั่วไป เป็นที่ราบ ที่ดอนลูกคลื่นลอนลาด ทางด้านทิศตะวันตกเป็นภูเขา มีแม่น้ำโขงไหลผ่านทางด้านทิศตะวันออกทางฝั่งประเทศลาวมีภูเขาชื่อ ภูงู ที่ยังมีทรัพยากรป่าไม้อุดมสมบูรณ์ซึ่งมีผลทำให้ช่วงฤดูฝน มีฝนตกชุกในพื้นที่ตำบลบุงคล้าและตำบลใกล้เคียง ดินมีลักษณะเป็นดินปนพิสัย ดินชุมแสง ดินคล้ายธาตุพนม เหมาะแก่การทำนา ทำสวน และทำไร่ ดินตามที่ราบริมฝั่งแม่น้ำโขงมีความอุดมสมบูรณ์สามารถปลูกพืชได้ทุกชนิด พื้นที่ทั่วไปมีความลาดเอียงเล็กน้อยจากทิศตะวันตกไปทางทิศตะวันออกเฉียงใต้

2.1.4 จำนวนหมู่บ้าน 9 หมู่บ้าน

- หมู่ที่ 1 บ้านบุงคล้า
- หมู่ที่ 2 บ้านบุงคล้าทุ่ง
- หมู่ที่ 3 บ้านบุงคล้าเหนือ
- หมู่ที่ 4 บ้านนาจาน
- หมู่ที่ 5 บ้านดอนจิก
- หมู่ที่ 6 บ้านดอนแพง
- หมู่ที่ 7 บ้านขามเปี้ย
- หมู่ที่ 8 บ้านซำบอน
- หมู่ที่ 9 บ้านโนนสะอาด

2.1.5 สภาพภูมิอากาศ

สภาพภูมิอากาศตำบลบุงคล้ามี 3 ฤดู ได้แก่ ฤดูร้อน ฤดูฝน และฤดูหนาว โดยฝนจะตกหนักในช่วงเดือนมิถุนายน - เดือนกันยายน โดยมีเกณฑ์เฉลี่ยดังนี้

ฤดูร้อน ช่วงระยะเวลาตั้งแต่ เดือนมีนาคม - พฤษภาคม อุณหภูมิเฉลี่ย 35 องศา ปริมาณน้ำฝน 456.05 มม.

ฤดูฝน ช่วงระยะเวลาตั้งแต่ เดือนมิถุนายน - กันยายน อุณหภูมิเฉลี่ย 27 องศา ปริมาณน้ำฝน 698.35 มม.

ฤดูหนาว ช่วงระยะเวลาตั้งแต่ เดือนตุลาคม – กุมภาพันธ์ อุณหภูมิเฉลี่ย 22 องศา ปริมาณน้ำฝน 37 ม.ม.

2.1.6 ประชากร

ประชากรทั้งสิ้น 5,125 คน แยกเป็นชาย 2,541 คน หญิง 2,582 คน จำนวนครัวเรือน 1,342 ครัวเรือนมีความหนาแน่นเฉลี่ย 0.1 คน / ตารางกิโลเมตร (ข้อมูล ณ เดือนมิถุนายน 2558)

ตารางที่ 1.1 แสดงจำนวนหมู่บ้าน ประชากร และครัวเรือน ปี 2558 ตำบลบุงคล้า

| หมู่ที่ | ชื่อหมู่บ้าน | จำนวนประชากร | | | จำนวนครัวเรือน |
|---------|------------------|--------------|-------|-------|----------------|
| | | ชาย | หญิง | รวม | |
| 1. | บ้านบุงคล้า | 289 | 306 | 595 | 190 |
| 2. | บ้านบุงคล้าทุ่ง | 603 | 575 | 1,178 | 367 |
| 3. | บ้านบุงคล้าเหนือ | 240 | 282 | 522 | 126 |
| 4. | บ้านนาจาน | 342 | 323 | 665 | 167 |
| 5. | บ้านดอนจิก | 216 | 225 | 441 | 100 |
| 6. | บ้านดอนแพง | 72 | 75 | 147 | 37 |
| 7. | บ้านขามเปี้ย | 360 | 360 | 720 | 167 |
| 8. | บ้านซำบอน | 318 | 330 | 648 | 138 |
| 9. | บ้านโนนสะอาด | 101 | 106 | 207 | 50 |
| รวม | | 2,541 | 2,582 | 5,125 | 1,342 |

2.1.7 สภาพทางเศรษฐกิจ

1) อาชีพ

อาชีพของราษฎรส่วนมากประกอบอาชีพทางด้านเกษตรกรรม ทำนา ทำไร่ และทำสวนยางพารา ผลผลิตที่สำคัญ คือ ข้าว ยางพารา ข้าวโพด มะเขือเทศ ปาล์ม น้ำมัน ถั่วเหลือง พืชผักสวนครัว เป็นต้น ราษฎรที่อยู่อาศัยใกล้แหล่งน้ำก็จะมีอาชีพเสริมทางการประมงน้ำจืด เช่น ราษฎรในพื้นที่ หมู่ 1,3 มีอาชีพทำการประมงโดยการวางอวนดักปลา (ไหลมือง) ที่บริเวณแม่น้ำโขง สภาพทางเศรษฐกิจส่วนใหญ่ความเจริญทางด้านสิ่งอำนวยความสะดวกต่างๆ จะกระจุกตัวอยู่ที่หมู่ 1,2,3 เพราะมีร้านค้าต่างๆ มากกว่าหมู่บ้านอื่น ซึ่งสินค้าส่วนใหญ่จะซื้ออุปโภคบริโภคอยู่ในท้องที่ของตำบลบุงคล้า และขนส่งออกไปประเทศเพื่อนบ้านสาธารณรัฐประชาธิปไตยประชาชนลาวบริเวณจุดผ่อนปรนบุงคล้า – ปากกระดิ่ง นอกจากนั้นก็เป็นอาชีพอื่นๆ เช่น อาชีพรับราชการ อาชีพรับจ้างทั่วไป ค่าขาย บริการ แหล่งขายแรงงานคือ กรุงเทพฯ และต่างจังหวัด

2) หน่วยธุรกิจ ในเขตองค์การบริหารส่วนตำบล คือ

| | | |
|---------------------|---|------|
| - ธนาคาร | 1 | แห่ง |
| - โรงแรม | 4 | แห่ง |
| - ปั๊มน้ำมันและก๊าซ | 4 | แห่ง |
| - โรงงานอุตสาหกรรม | - | แห่ง |
| - โรงเรียน | 9 | แห่ง |

2.1.8 สภาพทางสังคม

ประชาชนภายในตำบลบุงคล้าส่วนใหญ่นับถือศาสนาพุทธและปฏิบัติตามวัฒนธรรมขนบธรรมเนียมประเพณีไทยอย่างมั่นคง รักษาขนบธรรมเนียมประเพณีแบบดั้งเดิม โดยยึดถือขนบธรรมเนียมทั่วไปเหมือนคนไทยภาคอีสาน คือ ยึดสืบสองคองสืบสี่ เป็นแนวทางในการดำเนินชีวิต นอกจากนั้นยังมีงานประเพณีที่สำคัญคืองาน

ประเพณีแข่งเรือยาวซึ่งจัดเป็นประจำทุกปีในช่วงต้นเดือนตุลาคม มีการประกอบงานบุญต่างๆ ที่เกี่ยวกับพุทธศาสนา และตามความเชื่อของท้องถิ่น เช่นงานแห่เทียนเข้าพรรษา งานสงกรานต์ เป็นต้น

ลักษณะการตั้งถิ่นฐาน การตั้งถิ่นฐานของชุมชน มีลักษณะเกาะกลุ่มไปตามแนวถนนที่ตัดผ่าน ใกล้เคียงแหล่งน้ำและอยู่รวมกันเป็นกลุ่มหนาแน่นบริเวณใกล้วัดและโรงเรียน กระจายอยู่ทั่วพื้นที่ของตำบล ชุมชนที่มีขนาดใหญ่ที่สุดของตำบล ได้แก่ ชุมชนในหมู่ที่ 2 บ้านบุงคล้าทุ่ง ซึ่งมีทางหลวงแผ่นดินหมายเลข 212 (ถนนบึงกาฬ – บ้านแพง) ตัดผ่านหมู่บ้าน รองลงมา ได้แก่ ชุมชนในหมู่ที่ 1 บ้านบุงคล้า ส่วนชุมชนที่มีขนาดเล็กที่สุด ได้แก่ ชุมชนในหมู่ที่ 6 บ้านดอนแพง

1) การศึกษา

| | | |
|--|---|------|
| - โรงเรียนประถมศึกษา | 4 | แห่ง |
| - โรงเรียนมัธยมศึกษา | 1 | แห่ง |
| - ศูนย์พัฒนาเด็กเล็ก | 3 | แห่ง |
| - ที่อ่านหนังสือพิมพ์ประจำหมู่บ้าน | - | แห่ง |
| - หอกระจายข่าวประจำหมู่บ้าน | 9 | แห่ง |
| - ศูนย์การเรียนรู้ชุมชน | 1 | แห่ง |
| - ศูนย์ถ่ายทอดเทคโนโลยีการเกษตรประจำตำบล | 1 | แห่ง |

2) สถาบันและองค์กรทางศาสนา

| | | |
|-------------------|----|------|
| - วัด / สำนักสงฆ์ | 13 | แห่ง |
| - มัสยิด | - | แห่ง |
| - ศาลเจ้า | - | แห่ง |
| - โบสถ์ | - | แห่ง |

3) การสาธารณสุข

| | | | | |
|-------------------------------------|-----|-------|---|------|
| - โรงพยาบาลของรัฐขนาด | 30 | เตียง | 1 | แห่ง |
| - โรงพยาบาลส่งเสริมสุขภาพตำบล | | | 1 | แห่ง |
| - สถานพยาบาลเอกชน | | | 2 | แห่ง |
| - ร้านขายยาแผนปัจจุบัน | | | 2 | แห่ง |
| - อัตราการมีและใช้ส้วมราดน้ำ ร้อยละ | 100 | | | |
| - มีการจัดตั้ง อสม. ทุกหมู่บ้าน | | | | |

4) ความปลอดภัยในชีวิตและทรัพย์สิน

| | | |
|--------------------------|---|------|
| - สถานีตำรวจชุมชนตำบล | - | แห่ง |
| - ที่พักสายตรวจประจำตำบล | 1 | แห่ง |

2.1.9 การบริการพื้นฐาน

1) การคมนาคม

การคมนาคมและขนส่งทั้งภายในและระหว่างชุมชนยังขาดการเชื่อมโยงที่เหมาะสม ทำให้เกิดความไม่คล่องตัวและไม่ปลอดภัยในการเดินทาง การเดินทางระหว่างตำบล การติดต่อกับอำเภอใกล้เคียงใช้ถนนสายหลักคือ ทางหลวงแผ่นดินสาย 212 (บ้านแพง – บึงกาฬ) และยังมีถนนเชื่อมระหว่าง 3 ตำบลได้แก่ ถนนสายเรียบฝั่งแม่น้ำโขง ถนนที่เชื่อมต่อระหว่างหมู่บ้านบางเส้นไม่สามารถใช้ได้สะดวกในฤดูฝน เนื่องจากเป็นถนนลูกรังพื้นถนนอ่อน ประกอบกับมีน้ำขัง ทำให้ผิวจราจรชำรุด จึงทำให้การคมนาคมระหว่างชุมชนไม่สะดวก ในฤดูแล้งจะมีฝุ่นละอองจากการสัญจร ทำให้เป็นอุปสรรคต่อการเดินทางไปใช้บริการต่างๆ

- มีถนนลาดยาง 4 สาย ยาว 8 กิโลเมตร
- มีถนนลูกรังระหว่างหมู่บ้าน 6 สาย ยาว 12 กิโลเมตร
- ถนนภายในหมู่บ้านบางส่วนเป็นถนนคอนกรีต และส่วนใหญ่เป็นถนนลูกรัง

2) การโทรคมนาคม

- ที่ทำการไปรษณีย์โทรเลข (อนุญาตเอกชน) 1 แห่ง
- ตู้โทรศัพท์สาธารณะ 16 แห่ง

3) การไฟฟ้า

- มีไฟฟ้าใช้ทุกหมู่บ้าน รวม 9 หมู่บ้าน

4) แหล่งน้ำธรรมชาติ

- ลำน้ำ, ลำห้วย 11 สาย
- บึง, หนองอื่น ๆ 16 แห่ง

5) แหล่งน้ำที่สร้างขึ้น

- ฝาย 4 แห่ง
- บ่อน้ำตื้น 378 แห่ง
- บ่อโยก 55 แห่ง

2.1.10. ข้อมูลอื่น ๆ

1) ทรัพยากรธรรมชาติในพื้นที่

มีภูวาว ซึ่งเป็นทรัพยากรป่าไม้ที่มีความอุดมสมบูรณ์ มีสัตว์ป่า น้ำตก นอกจากนั้นยังมี “กิ้งก่าภูวาว” ซึ่งเป็นสัตว์ป่าที่มีเพียงแห่งเดียวในโลก นอกจากนั้นภูวาวยังมีพืชสมุนไพรที่สำคัญได้แก่ สามสิบสองประดง เป็นต้น ทางฝั่งตะวันออกของตำบลยังมีแม่น้ำโขง ซึ่งเป็นแม่น้ำที่เป็นเสมือนเส้นเลือดหล่อเลี้ยงชาวบุงคล้า ในฤดูแล้งจะมีหาดทรายเป็นบริเวณกว้างซึ่งสามารถจะพัฒนาให้เป็นแหล่งท่องเที่ยวได้

2) มวลชนจัดตั้ง

- ลูกเสือชาวบ้าน 4 รุ่น 450 คน
- อาสาสมัครป้องกันภัยฝ่ายพลเรือน 130 คน
- อ.ส.ม. รวม 128 คน
- ผู้นำอาสาพัฒนาชุมชน 2 คน

2.2 ข้อมูลศักยภาพขององค์การบริหารส่วนตำบล

2.2.1 โครงสร้างและกระบวนการบริหารงานบุคคล

องค์การบริหารส่วนตำบลบุงคล้า มีฐานะเป็นนิติบุคคล และเป็นราชการบริหารส่วนท้องถิ่น องค์ประกอบแบ่งได้ 2 ส่วน คือ

1) สภาองค์การบริหารส่วนตำบล ทำหน้าที่นิติบัญญัติและควบคุมฝ่ายบริหาร ประกอบด้วย สมาชิกสภาองค์การบริหารส่วนตำบล ที่มาจากการเลือกตั้งจากประชาชนในหมู่บ้าน จำนวน 18 คน (หมู่บ้านละ 2 คน) อยู่ในตำแหน่งคราวละ 4 ปี สภาองค์การบริหารส่วนตำบล มีประธานสภา 1 คน รองประธานสภา 1 คน ซึ่งนายอำเภอแต่งตั้งจากสมาชิกสภาองค์การบริหารส่วนตำบล ตามมติของสมาชิกสภาองค์การบริหารส่วนตำบล

บัญชีรายชื่อสมาชิกสภาองค์การบริหารส่วนตำบลบุงคล้า

| ลำดับ | ชื่อ - สกุล | ตำแหน่ง |
|-------|------------------------|--------------------------|
| 1 | นายสุธี พลาคิษฐ์ | ประธานสภา |
| 2 | นายชัยโรจน์ อโคตมี | รองประธานสภา |
| 3 | นายชูเกียรติ พรหมดวงดี | เลขานุการสภา |
| 4 | นายธงชัย โคตรรัตน์ | สมาชิกสภา อบต. หมู่ที่ 1 |
| 5 | นางจริน คำกอง | สมาชิกสภา อบต. หมู่ที่ 1 |
| 6 | นายเพียรชัย คำเสนา | สมาชิกสภา อบต. หมู่ที่ 2 |
| 7 | นายประวิทย์ โคตรรัตน์ | สมาชิกสภา อบต. หมู่ที่ 2 |
| 8 | นายสมศักดิ์ ไต้ดสี | สมาชิกสภา อบต. หมู่ที่ 3 |
| 9 | นายสมิคร พรหมพุทธ | สมาชิกสภา อบต. หมู่ที่ 4 |
| 10 | นายพานิช อโคตมี | สมาชิกสภา อบต. หมู่ที่ 5 |
| 11 | นางเรียม อังคณา | สมาชิกสภา อบต. หมู่ที่ 5 |
| 12 | นายนิพันธ์ ตระแก้วจิตร | สมาชิกสภา อบต. หมู่ที่ 6 |
| 13 | นายธนพล ผลจันทร์ | สมาชิกสภา อบต. หมู่ที่ 6 |
| 14 | นายชัยพร วงศ์ธิ | สมาชิกสภา อบต. หมู่ที่ 7 |
| 15 | นายอดุลย์ หัสสิม | สมาชิกสภา อบต. หมู่ที่ 8 |
| 16 | นายสมพงษ์ บัวละคร | สมาชิกสภา อบต. หมู่ที่ 8 |
| 17 | นายวิรัตน์ จำปาทุม | สมาชิกสภา อบต. หมู่ที่ 9 |
| 18 | นายสุเทพ วงศ์สำเนา | สมาชิกสภา อบต. หมู่ที่ 9 |

2) คณะผู้บริหาร ทำหน้าที่บริหารกิจการขององค์การบริหารส่วนตำบลตามกฎหมาย ประกอบด้วย นายกองค์การบริหารส่วนตำบล 1 คน รองนายกองค์การบริหารส่วนตำบล 2 คน และเลขานุการนายกองค์การบริหารส่วนตำบล จำนวน 1 คน ซึ่งนายกองค์การบริหารส่วนตำบลเป็นผู้แต่งตั้ง

บัญชีรายชื่อคณะผู้บริหารองค์การบริหารส่วนตำบลบุงคล้า

| ลำดับ | ชื่อ - สกุล | ตำแหน่ง |
|-------|-------------------------|------------------------------------|
| 1 | นายบุญเถิง คำมณี | นายกองค์การบริหารส่วนตำบล |
| 2 | นายคำฟอง คะแก้ว | รองนายกองค์การบริหารส่วนตำบล |
| 3 | นายนายจักรพันธ์ พาสว่าง | รองนายกองค์การบริหารส่วนตำบล |
| 4 | นายไพรวลัย ผลจันทร์ | เลขานุการนายกองค์การบริหารส่วนตำบล |

การบริหารงานขององค์การบริหารส่วนตำบลบุงคล้า ปลัดองค์การบริหารส่วนตำบลเป็นผู้บังคับบัญชาของพนักงาน และเจ้าหน้าที่รับผิดชอบงานประจำทั่วไปขององค์การบริหารส่วนตำบล โดยแบ่งส่วนการบริหารงานออกเป็น 5 ส่วน โดยมีหัวหน้าส่วนราชการ เรียกว่า หัวหน้าส่วน เป็นผู้บังคับบัญชาของส่วนราชการภายใน มีลักษณะโครงสร้างการบริหารงานขององค์การบริหารส่วนตำบลบุงคล้า ดังนี้

โครงสร้างการบริหารงานองค์การบริหารส่วนตำบลบุงคล้า

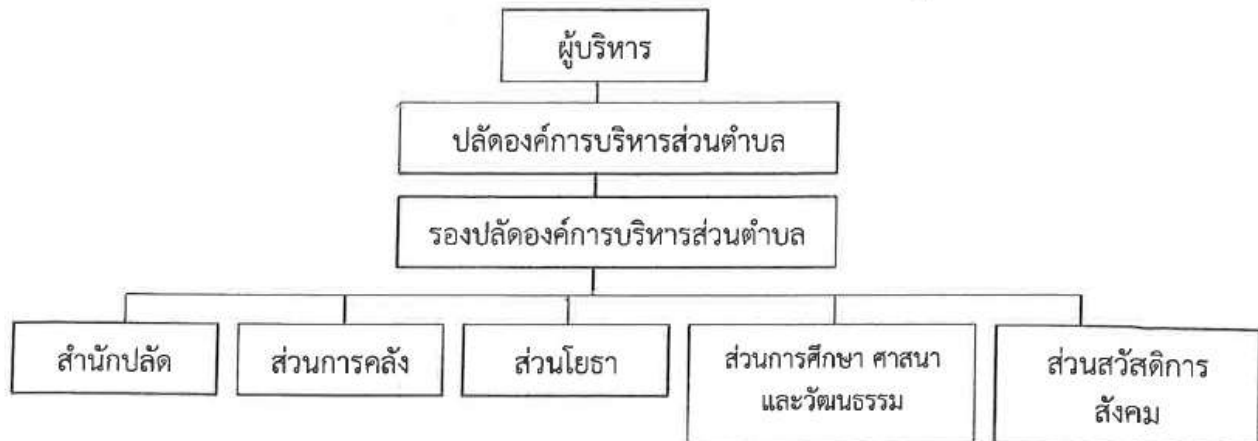

2.2.2 อัตรากำลังของเจ้าหน้าที่ องค์การบริหารส่วนตำบลบุงคล้า

พนักงานส่วนตำบล/พนักงานจ้างจำนวน 37 คน ประกอบด้วย

| ส่วน/ตำแหน่ง | จำนวน (คน) | การศึกษา | | | | | รวม (คน) |
|---------------------------|---------------|-------------------|-----------|------------------------------|------------|------------|-------------|
| | | สูงกว่า ป. ตรี | ป.ตรี | อนุปริญญา / อาชีวศึกษา | มัธยมศึกษา | ประถมศึกษา | |
| สำนักปลัด | | | | | | | |
| พนักงานส่วนตำบล | 6 | 2 | 4 | - | - | - | 6 |
| พนักงานจ้างตามภารกิจ | 1 | - | - | 1 | - | - | 1 |
| พนักงานจ้างทั่วไป | 4 | - | 1 | 1 | 2 | - | 4 |
| ลูกจ้างประจำ | 1 | - | - | - | 1 | - | 1 |
| ส่วนการคลัง | | | | | | | |
| พนักงานส่วนตำบล | 4 | 1 | 1 | 2 | - | - | 4 |
| พนักงานจ้างตามภารกิจ | 3 | - | 2 | 1 | - | - | 3 |
| ส่วนโยธา | | | | | | | |
| พนักงานส่วนตำบล | 1 | 1 | - | - | - | - | 1 |
| พนักงานจ้างตามภารกิจ | 2 | - | - | 2 | - | - | 2 |
| พนักงานจ้างทั่วไป | 4 | - | - | - | 4 | - | 4 |
| ส่วนการศึกษา | | | | | | | |
| พนักงานส่วนตำบล | 1 | - | 1 | - | - | - | 1 |
| ครูผู้ดูแลเด็ก | 4 | - | 4 | - | - | - | 4 |
| พนักงานจ้างตามภารกิจ | 4 | - | - | 4 | - | - | 4 |
| ส่วนสวัสดิการสังคม | | | | | | | |
| พนักงานส่วนตำบล | 2 | - | 2 | - | - | - | 2 |
| พนักงานจ้างตามภารกิจ | - | - | - | - | - | - | - |
| รวม | 37 | 4 | 15 | 11 | 7 | - | 37 |

สำนักงานปลัดองค์การบริหารส่วนตำบล

พนักงานส่วนตำบล

- นายชนะ พรหมอารักษ์
- นายวุฒิชัย ยะไวย์
- นางสาววราณี อรรคศรีวร
- นายธรรมรัตน์ ผลจันทร์
- นางธิดาจันทร์ วิจิต
- นางสาววิลาพร คำสิทธิ์

พนักงานจ้างตามภารกิจ

- นางวิราวรรณ แน่นอุฟ้า
- น.ส.ทิพย์ภาพร คำมณี

ลูกจ้างประจำ (ถ่ายโอน)

- นายคมขัมภ์ โคตรรัตน์

พนักงานจ้างทั่วไป

- นายสุรัตน์ พรหมพิมพ์
- นายคมสันต์ สีโพธิ์สี

ปลัดองค์การบริหารส่วนตำบล (นักบริหารงาน อบต. 8)
รองปลัดองค์การบริหารส่วนตำบล (นักบริหารงาน อบต.7)
หัวหน้าสำนักปลัด (นักบริหารงานทั่วไป 6)
เจ้าหน้าที่วิเคราะห์นโยบายและแผน 6 ว
บุคลากร 4
เจ้าพนักงานธุรการ 2

ผู้ช่วยเจ้าหน้าที่ธุรการ
ผู้ช่วยเจ้าหน้าที่บันทึกข้อมูล

พนักงานสูบน้ำ

นักการภารโรง
พนักงานสูบน้ำ

ส่วนการคลัง

พนักงานส่วนตำบล

- นางสาวจินตนา พรหมพินิจ
- นางสาววราภรณ์ ศรีอนันต์
- นางขวัญใจ ราโชธร
- นายวัชรระ คะแก้ว

พนักงานจ้างตามภารกิจ

- นางมะลิวรรณ ใจตาง
- นางสาวนลินญา ยอดเทพ
- นางนุชนางค์ ภาณุมาศ

หัวหน้าส่วนการคลัง (นักบริหารงานการคลัง 6)
เจ้าพนักงานการเงินบัญชี 4
เจ้าพนักงานจัดเก็บรายได้ 5
เจ้าพนักงานพัสดุ 2

ผู้ช่วยเจ้าหน้าที่การเงินและบัญชี
ผู้ช่วยเจ้าหน้าที่จัดเก็บรายได้
ผู้ช่วยเจ้าหน้าที่พัสดุ

ส่วนโยธา

พนักงานส่วนตำบล

- นายปิยะ ภาณุมาศ
- นายศักดิ์ดา โคตมี

พนักงานจ้างตามภารกิจ

- นายธวัชชัย เรืองตระกูล
- ว่าที่ ร.ต.อลงกรณ์ ชัยชิต

พนักงานจ้างทั่วไป

- นายอรุณ ไชยสิทธิ์
- นายคำมูล เทพชมภู
- นายสถาน พิกุล
- นายบัณฑิต ประเคนคชา
- นายชัยชัย วัชรสุขโพธิ์
- นายศราวุธ ผลจันทร์

หัวหน้าส่วนโยธา (นักบริหารงานช่าง 6)
นายช่างโยธา 4

ผู้ช่วยช่างไฟฟ้า
ผู้ช่วยช่างโยธา

พนักงานขับรถขยะ

พนักงานเก็บขยะ

พนักงานเก็บขยะ

พนักงานเก็บขยะ

พนักงานผลิตน้ำประปา

พนักงานผลิตน้ำประปา

- นายรักชาติ เกศาทา พนักงานผลิตน้ำประปา
- นายประสาร สุนเจิม พนักงานผลิตน้ำประปา

ส่วนการศึกษา ศาสนา และวัฒนธรรม

พนักงานส่วนตำบล

- น.ส.ยศวดี วิลาลัย นักวิชาการศึกษา 6 ว รักษาราชการแทน หัวหน้าส่วนการศึกษาฯ
- นางสาวนัทธมน ป้องกัน ครูผู้ดูแลเด็ก
- นางสาวธนาภา สงสายอ ครูผู้ดูแลเด็ก
- นางลัดดาวรรณ นามบุตร ครูผู้ดูแลเด็ก
- นางนฤมล พันธिया ครูผู้ดูแลเด็ก

พนักงานจ้างตามภารกิจ

- นางเกษร กุลวงศ์ ผู้ช่วยครูดูแลเด็ก
- นางสุภาวดี จันทรักษ์ ผู้ช่วยครูดูแลเด็ก
- นางบุญช่วย สาสนาม ผู้ช่วยครูดูแลเด็ก

ส่วนสวัสดิการสังคม

พนักงานส่วนตำบล

- นางนิภาพร ชายสวัสดิ์ หัวหน้าส่วนสวัสดิการสังคม (นักบริหารงานสวัสดิการสังคม 6)
- นางชนิดา ยะไวย์ นักพัฒนาชุมชน 6 ว

2.2.3 งบประมาณขององค์การบริหารส่วนตำบล

ฐานะการคลังขององค์การบริหารส่วนตำบล ย้อนหลัง 3 ปี งบประมาณ (พ.ศ. 2555 -2557)
ปีงบประมาณ 2555

ประเภทรายรับ

| รายการ | จำนวน | หมายเหตุ |
|---------------------------------------|---------------|----------|
| หมวดภาษีอากร | 10,793,789.82 | |
| หมวดค่าธรรมเนียมค่าปรับและค่าใบอนุญาต | 231,097.50 | |
| หมวดรายได้จากทรัพย์สิน | 253,007.58 | |
| หมวดรายได้จากสาธารณูปโภค | 961,133 | |
| หมวดรายได้เบ็ดเตล็ด | 257,624.92 | |
| หมวดรายได้จากทุน | - | |
| หมวดเงินอุดหนุน | 6,578,352 | |
| รวม | 19,075,004.82 | |

ประเภทรายจ่าย

| รายการ | จำนวน | หมายเหตุ |
|--------------------------------------|---------------|----------|
| หมวดเงินเดือน และค่าจ้างประจำ | 5,860,376 | |
| หมวดค่าตอบแทนใช้สอยและวัสดุ | 5,081,514.36 | |
| หมวดเงินอุดหนุน | 1,513,200 | |
| งบกลาง - สำรองจ่าย | 534,534 | |
| หมวดค่าจ้างชั่วคราว | - | |
| หมวดค่าสาธารณูปโภค | 648,826.57 | |
| หมวดรายจ่ายอื่น | 15,000 | |
| หมวดค่าครุภัณฑ์ที่ดินและสิ่งก่อสร้าง | 2,518,073.83 | |
| จ่ายขาดเงินสะสม | 1,949,409 | |
| รวม | 18,120,933.76 | |

ปีงบประมาณ 2556

ประเภทรายรับ

| รายการ | จำนวน | หมายเหตุ |
|---------------------------------------|---------------|----------|
| หมวดภาษีอากร | 240,074.43 | |
| หมวดค่าธรรมเนียมค่าปรับและค่าใบอนุญาต | 155,932.50 | |
| หมวดรายได้จากทรัพย์สิน | 196,637.86 | |
| หมวดรายได้จากสาธารณูปโภค | 880,445 | |
| หมวดรายได้เบ็ดเตล็ด | 227,205.60 | |
| หมวดรายได้จากทุน | 12,000 | |
| หมวดภาษีจัดสรร | 13,045,119.16 | |
| หมวดเงินอุดหนุน | 7,203,042 | |
| รวม | 21,960,456.55 | |

ประเภทรายจ่าย

| รายการ | จำนวน | หมายเหตุ |
|--------------------------------------|---------------|----------|
| หมวดเงินเดือน และค่าจ้างประจำ | 6,315,320 | |
| หมวดค่าตอบแทนใช้สอยและวัสดุ | 5,376,633.90 | |
| หมวดเงินอุดหนุน | 1,687,400 | |
| งบกลาง - สำรองจ่าย | 40,000 | |
| หมวดค่าจ้างชั่วคราว | - | |
| หมวดค่าสาธารณูปโภค | 930,475.99 | |
| หมวดรายจ่ายอื่น | 15,000 | |
| หมวดค่าครุภัณฑ์ที่ดินและสิ่งก่อสร้าง | 2,012,400 | |
| จ่ายขาดเงินสะสม | 1,310,200 | |
| รวม | 16,337,229.99 | |

ปีงบประมาณ 2557

ประเภทรายรับ

| รายการ | จำนวน | หมายเหตุ |
|---------------------------------------|---------------|----------|
| หมวดภาษีอากร | 272,036.25 | |
| หมวดค่าธรรมเนียมค่าปรับและค่าใบอนุญาต | 262,339 | |
| หมวดรายได้จากทรัพย์สิน | 542,344.32 | |
| หมวดรายได้จากสาธารณูปโภค | 643,931 | |
| หมวดรายได้เบ็ดเตล็ด | 329,216.07 | |
| หมวดรายได้จากทุน | - | |
| หมวดภาษีจัดสรร | 11,929,628.38 | |
| หมวดเงินอุดหนุน | 8,339,068 | |
| รวม | 22,318,563.02 | |

ประเภทรายจ่าย

| รายการ | จำนวน | หมายเหตุ |
|--------------------------------------|---------------|----------|
| หมวดเงินเดือน และค่าจ้างประจำ | 6,747,072 | |
| หมวดค่าตอบแทนใช้สอยและวัสดุ | 6,418,813.91 | |
| หมวดเงินอุดหนุน | 2,312,000 | |
| งบกลาง - สำรองจ่าย | 522,272 | |
| หมวดค่าจ้างชั่วคราว | - | |
| หมวดค่าสาธารณูปโภค | 815,242.42 | |
| หมวดรายจ่ายอื่น | 15,000 | |
| หมวดค่าครุภัณฑ์ที่ดินและสิ่งก่อสร้าง | 2,022,639 | |
| จ่ายขาดเงินสะสม | - | |
| รวม | 18,853,039.33 | |

2.2.4 เครื่องมือและอุปกรณ์

รถยนต์กระบะ 2 คัน รถยนต์เก็บขยะ 1 คัน รถยนต์ดับเพลิง 1 คัน

2.3 จุดยืนทางยุทธศาสตร์ (Positioning)

จากประเด็นความเชื่อมโยงยุทธศาสตร์ที่สำคัญของแผนพัฒนาเศรษฐกิจและสังคมแห่งชาติฉบับที่ 11 ยุทธศาสตร์ชาติ และยุทธศาสตร์จังหวัด จะเห็นได้ว่ามีความเชื่อมโยงกันอย่างชัดเจนในการนำมาเป็นแนวทางกำหนดประเด็นยุทธศาสตร์การพัฒนาขององค์กรปกครองส่วนท้องถิ่น ซึ่งการกำหนดประเด็นยุทธศาสตร์การพัฒนาที่ชัดเจนจะเป็นการเตรียมการพัฒนา: เป็นการนำภูมิคุ้มกันที่มีอยู่ พร้อมทั้งเร่งสร้างภูมิคุ้มกันใหม่ท้องถิ่นให้เข้มแข็งขึ้น เพื่อเตรียมความพร้อมคน สังคม และระบบเศรษฐกิจของชุมชนให้สามารถปรับตัวรองรับผลกระทบจากการสภาวะการเปลี่ยนแปลงได้อย่างเหมาะสม โดยให้ความสำคัญกับการพัฒนาต่างๆ ดังนี้

- 1) พัฒนาโครงสร้างพื้นฐาน เพื่อให้ประชาชนได้รับความสะดวก เข้าถึงบริการสาธารณะที่มีคุณภาพได้อย่างทั่วถึงและเท่าเทียม
- 2) พัฒนามาตรฐานการศึกษาให้เป็นที่ยอมรับและประชาชนมีคุณภาพชีวิตที่ดี

- 3) พัฒนาเศรษฐกิจและการท่องเที่ยว โดยยึดหลักปรัชญาเศรษฐกิจพอเพียง เพื่อรองรับและพร้อมเข้าสู่ประชาคมเศรษฐกิจอาเซียน (AEC)
- 4) จัดระเบียบชุมชนสังคม เพื่อให้ประชาชนมีความมั่นคงปลอดภัยในชีวิตและทรัพย์สิน
- 5) ป้องกัน บรรเทาสาธารณภัย เพื่อให้ประชาชนมีความปลอดภัยในชีวิตและทรัพย์สิน
- 6) การอนุรักษ์ ฟื้นฟู และบริหารจัดการทรัพยากรธรรมชาติและสิ่งแวดล้อม โดยการมีส่วนร่วมของทุกภาคส่วน
- 7) ส่งเสริม สนับสนุน ทำนุบำรุง สืบสานศาสนา ศิลปวัฒนธรรม จารีตประเพณี และภูมิปัญญาท้องถิ่นด้วยการประสานความร่วมมือกับองค์กรต่าง ๆ
- 8) พัฒนาการบริหารจัดการบ้านเมืองที่ดีภายใต้หลักธรรมาภิบาลและการมีส่วนร่วมของทุกภาคส่วนเพื่อให้ประชาชนได้รับบริการสาธารณะที่มีประสิทธิภาพ

บทที่ 3

แผนยุทธศาสตร์

การวิเคราะห์ศักยภาพการพัฒนาท้องถิ่น

3.1 กรอบแนวคิดในการจัดทำยุทธศาสตร์การพัฒนาท้องถิ่น

แผนพัฒนาเศรษฐกิจและสังคมแห่งชาติ ฉบับที่ ๑๑ (พ.ศ. ๒๕๕๕ - ๒๕๕๙)

การจัดทำแผนพัฒนาประเทศไทยนับตั้งแต่แผนพัฒนาฯ ฉบับที่ ๑ จนถึงแผนพัฒนาฯ ฉบับที่ ๑๐ มีพัฒนาการอย่างต่อเนื่องภายใต้สถานการณ์ เศรษฐกิจ และการเปลี่ยนแปลงในมิติต่างๆ ทั้งภายในและภายนอกประเทศ แผนพัฒนาฯ ฉบับที่ ๘ (พ.ศ. ๒๕๔๐-๒๕๔๔) เป็นจุดเปลี่ยนสำคัญของการวางแผนพัฒนาประเทศที่ให้ความสำคัญกับการมีส่วนร่วมของทุกภาคส่วนในสังคม และมุ่งให้ “คนเป็นศูนย์กลางการพัฒนา” พร้อมทั้งปรับเปลี่ยนวิธีการพัฒนาเป็นบูรณาการแบบองค์รวมเพื่อให้เกิดการพัฒนาที่สมดุล ต่อมาแผนพัฒนาฯ ฉบับที่ ๙ (พ.ศ. ๒๕๔๕-๒๕๔๙) ได้อัญเชิญ “ปรัชญาของเศรษฐกิจพอเพียง” เป็นปรัชญานำทางในการพัฒนาและบริหารประเทศ ควบคู่ไปกับกระบวนการพัฒนาแบบบูรณาการเป็นองค์รวมที่มี “คนเป็นศูนย์กลางการพัฒนา” ต่อเนื่องจากแผนพัฒนาฯ ฉบับที่ ๘ สำหรับแผนพัฒนาฯ ฉบับที่ ๑๐ (พ.ศ. ๒๕๕๐-๒๕๕๔) ยังคงน้อมนำ “ปรัชญาของเศรษฐกิจพอเพียง” มาเป็นแนวทางปฏิบัติ และให้ความสำคัญกับการพัฒนาที่ยืด “คนเป็นศูนย์กลางการพัฒนา” ต่อเนื่องจากแผนพัฒนาฯ ฉบับที่ ๘-๙ และการพัฒนาที่สมดุลทั้งคน สังคม เศรษฐกิจ และสิ่งแวดล้อม โดยมีการเตรียม “ระบบภูมิคุ้มกัน” ด้วยการเสริมสร้างความเข้มแข็งของทุนที่มีอยู่ในประเทศและการบริหารจัดการความเสี่ยงให้พร้อมรับผลกระทบจากการเปลี่ยนแปลงทั้งภายนอกและภายในประเทศ เพื่อมุ่งสู่การพัฒนาที่ยั่งยืนและความอยู่เย็นเป็นสุขของคนไทยทุกคน

ในระยะของแผนพัฒนาฯ ฉบับที่ ๑๐ สังคมไทยได้น้อมนำหลักปรัชญาของเศรษฐกิจพอเพียงไปประยุกต์ใช้อย่างกว้างขวางทุกภาคส่วน ส่งผลให้ประเทศไทยเข้มแข็ง มีภูมิคุ้มกันสูงขึ้นในหลายด้าน และสามารถปรับตัวรับกับภาวะวิกฤตเศรษฐกิจโลกได้อย่างมีประสิทธิภาพ

ประเทศไทยเผชิญกับกระแสการเปลี่ยนแปลงที่สำคัญ ทั้งภายนอกและภายในประเทศที่ปรับเปลี่ยนเร็วและซับซ้อนมากยิ่งขึ้น เป็นทั้งโอกาสและความเสี่ยงต่อการพัฒนาประเทศ โดยเฉพาะข้อผูกพันที่จะเป็นประชาคมอาเซียนในปี ๒๕๕๘ จึงจำเป็นต้องนำภูมิคุ้มกันที่มีอยู่ พร้อมทั้งเร่งสร้างภูมิคุ้มกันในประเทศให้เข้มแข็งขึ้นมาใช้ในการเตรียมความพร้อมให้แก่คน สังคมและระบบเศรษฐกิจของประเทศ แผนพัฒนาเศรษฐกิจและสังคมแห่งชาติ ฉบับที่ ๑๑ (พ.ศ. ๒๕๕๕ - ๒๕๕๙) จึงให้ความสำคัญกับการพัฒนาคุณภาพคนและสังคม

วิสัยทัศน์ พันธกิจ วัตถุประสงค์และเป้าหมาย

วิสัยทัศน์ “สังคมอยู่ร่วมกันอย่างมีความสุข ด้วยความเสมอภาค เป็นธรรมและมีภูมิคุ้มกันต่อการการเปลี่ยนแปลง”

พันธกิจ

- ๑) สร้างสังคมเป็นธรรมและเป็นสังคมที่มีคุณภาพ ทุกคนมีความมั่นคง
- ๒) พัฒนาคุณภาพคนไทยให้มีคุณธรรม เรียนรู้ตลอดชีวิต มีทักษะ
- ๓) พัฒนาระบบการผลิตและบูรณาการให้เข้มแข็งและมีคุณภาพบนฐานความรู้
- ๔) สร้างความมั่นคงของฐานทรัพยากรธรรมชาติและสิ่งแวดล้อม

วัตถุประสงค์

- ๑) เพื่อเสริมสร้างสังคมที่เป็นธรรมและเป็นสังคมสันติสุข
- ๒) เพื่อพัฒนาคนไทยทุกกลุ่มวัยอย่างเป็นองค์รวมทั้งทางกาย ใจ

- ๓) เพื่อพัฒนาเศรษฐกิจให้เติบโตอย่างมีเสถียรภาพ คุณภาพ และยั่งยืน
- ๔) เพื่อบริหารจัดการทรัพยากรธรรมชาติและสิ่งแวดล้อมให้เพียงพอ

เป้าหมายหลัก

- ๑) ความอยู่เย็นเป็นสุขและความสงบสุขของสังคมไทยเพิ่มขึ้น ความเหลื่อมล้ำในสังคมลดลง
- ๒) คนไทยมีการเรียนรู้อย่างต่อเนื่อง มีสุขภาวะดีขึ้น มีคุณธรรม จริยธรรมและสถาบันทางสังคมมีความเข้มแข็งมากขึ้น
- ๓) เศรษฐกิจเติบโตในอัตราที่เหมาะสมตามศักยภาพของประเทศ
- ๔) คุณภาพสิ่งแวดล้อมอยู่ในเกณฑ์มาตรฐาน

ยุทธศาสตร์การพัฒนาในแผนพัฒนาฯ ฉบับที่ ๑๑ กำหนดไว้ ๖ ยุทธศาสตร์ คือ

ยุทธศาสตร์การสร้างความเป็นธรรมในสังคม ให้มีความสำคัญกับ

- ๑) การสร้างความมั่นคงทางเศรษฐกิจและสังคมให้ทุกคนในสังคมไทย
- ๒) การจัดบริการทางสังคมให้ทุกคนตามสิทธิขั้นพื้นฐาน
- ๓) การเสริมสร้างพลังให้ทุกภาคส่วนสามารถเพิ่มทางเลือกการใช้ชีวิตในสังคม
- ๔) การสานสร้างความสัมพันธ์ของคนในสังคม

ยุทธศาสตร์การพัฒนาคนสู่สังคมแห่งการเรียนรู้ตลอดชีวิตอย่างยั่งยืน ให้มีความสำคัญกับ

- ๑) การปรับโครงสร้างและการกระจายตัวประชากรให้เหมาะสม
- ๒) การพัฒนาคุณภาพคนไทยให้มีภูมิคุ้มกันต่อการเปลี่ยนแปลง
- ๓) การส่งเสริมการลดปัจจัยเสี่ยงด้านสุขภาพอย่างเป็นองค์รวม
- ๔) การส่งเสริมการเรียนรู้ตลอดชีวิต มุ่งสร้างกระแสสังคมให้การเรียนรู้เป็นหน้าที่ของคนไทยทุกคน
- ๕) การเสริมสร้างความเข้มแข็งของสถาบันทางสังคม

ยุทธศาสตร์ความเข้มแข็งภาคเกษตร ความมั่นคงของอาหารและพลังงาน ให้มีความสำคัญกับ

- ๑) การพัฒนาทรัพยากรธรรมชาติที่เป็นฐานการผลิตภาคเกษตรให้เข้มแข็งและยั่งยืน
- ๒) การเพิ่มประสิทธิภาพและศักยภาพการผลิตภาคเกษตร ภาครัฐ
- ๓) การสร้างมูลค่าเพิ่มผลผลิตทางการเกษตรตลอดห่วงโซ่การผลิต
- ๔) การสร้างความมั่นคงในอาชีพและรายได้ให้แก่เกษตรกร
- ๕) การสร้างความมั่นคงด้านอาหารและพัฒนาพลังงานชีวภาพในระดับครัวเรือนและชุมชน
- ๖) การสร้างความมั่นคงด้านพลังงานชีวภาพ เพื่อสนับสนุนการพัฒนาประเทศและความเข้มแข็งภาคเกษตร
- ๗) การปรับระบบบริหารจัดการภาครัฐ เพื่อเสริมสร้างความมั่นคงด้านอาหารและพลังงาน

ยุทธศาสตร์การปรับโครงสร้างเศรษฐกิจสู่การเติบโตอย่างมีคุณภาพและยั่งยืน ให้มีความสำคัญกับ

- ๑) การปรับโครงสร้างเศรษฐกิจสู่การพัฒนาที่มีคุณภาพและยั่งยืน โดยสร้างความเข้มแข็งให้กับ

ผู้ประกอบการ

๒) การพัฒนาวิทยาศาสตร์ เทคโนโลยี วิจัย และนวัตกรรม ให้เป็นพลังขับเคลื่อนการปรับโครงสร้างเศรษฐกิจให้เติบโตอย่างมีคุณภาพและยั่งยืน

- ๓) การพัฒนาขีดความสามารถในการแข่งขันที่มีประสิทธิภาพเท่าเทียมและเป็นธรรม
- ๔) การบริหารจัดการเศรษฐกิจส่วนรวมอย่างมีเสถียรภาพ

ยุทธศาสตร์การสร้างเชื่อมโยงกับประเทศในภูมิภาคเพื่อความมั่นคง ทางเศรษฐกิจและสังคม ให้มีความสำคัญกับ

- ๑) การพัฒนาความเชื่อมโยงด้านการขนส่งและระบบโลจิสติกส์ภายใต้กรอบความร่วมมือในอนุภูมิภาคต่าง ๆ

- ๒) การพัฒนาฐานลงทุนโดยเพิ่มขีดความสามารถในการแข่งขันระดับอนุภูมิภาค
- ๓) การสร้างความพร้อมในการเข้าสู่ประชาคมอาเซียน
- ๔) การเข้าร่วมเป็นภาคความร่วมมือระหว่างประเทศและภูมิภาคภายใต้บทบาทที่สร้างสรรค์
- ๕) การสร้างความเป็นหุ้นส่วนทางเศรษฐกิจในภูมิภาคด้านการพัฒนาทรัพยากรมนุษย์ การเคลื่อนย้ายแรงงานและการส่งเสริมแรงงานไทยในต่างประเทศ
 - ๖) การมีส่วนร่วมอย่างสำคัญในการสร้างสังคมนานาชาติที่มีคุณภาพชีวิต ป้องกันภัยจากการก่อการร้ายและอาชญากรรม ยาเสพติด ภัยพิบัติ และการแพร่ระบาดของโรคภัย
 - ๗) การเสริมสร้างความร่วมมือที่ีระหว่างประเทศในการสนับสนุนการเจริญเติบโตทางเศรษฐกิจอย่างมีจริยธรรมและไม่ส่งผลกระทบต่อสิ่งแวดล้อม
 - ๘) การเร่งรัดการใช้ประโยชน์จากข้อตกลงการค้าเสรี ที่มีผลบังคับใช้แล้ว
 - ๙) การส่งเสริมให้ประเทศไทยเป็นฐานการลงทุนและการประกอบธุรกิจในเอเชีย
 - ๑๐) การปรับปรุงและเสริมสร้างความเข้มแข็งของภาคการพัฒนาภายในประเทศ ยุทธศาสตร์การจัดการทรัพยากรธรรมชาติและสิ่งแวดล้อมอย่างยั่งยืน ให้มีความสำคัญกับ
 - ๑) การอนุรักษ์ ป่าไม้ และสร้างความมั่นคงของฐานทรัพยากรธรรมชาติ และสิ่งแวดล้อม
 - ๒) การปรับกระบวนการพัฒนา และขับเคลื่อนประเทศเพื่อเตรียมพร้อมไปสู่การเป็นเศรษฐกิจและสังคมคาร์บอนต่ำและเป็นมิตรกับสิ่งแวดล้อม
 - ๓) การยกระดับขีดความสามารถในการรองรับและปรับตัวต่อการเปลี่ยนแปลงสภาพภูมิอากาศ
 - ๔) การเตรียมความพร้อมรองรับกับภัยพิบัติทางธรรมชาติ ด้วยการจัดทำแผนที่และจัดลำดับพื้นที่เสี่ยงภัยทั้งในระดับประเทศ ภูมิภาคและจังหวัด
 - ๕) การสร้างภูมิคุ้มกันด้านการค้าจากเงื่อนไขด้านสิ่งแวดล้อมและวิกฤตจากการเปลี่ยนแปลงสภาพภูมิอากาศ
 - ๖) การเพิ่มบทบาทประเทศไทยในเวทีประชาคมโลกที่เกี่ยวข้องกับกรอบความตกลง และพันธกรณีด้านสิ่งแวดล้อมระหว่างประเทศ
 - ๗) การควบคุมและลดมลพิษ มุ่งลดปริมาณมลพิษทางอากาศ
 - ๘) การพัฒนาระบบการบริหารจัดการทรัพยากรธรรมชาติและสิ่งแวดล้อมให้มีประสิทธิภาพ โปร่งใสและเป็นธรรมอย่างบูรณาการ

นโยบายของรัฐบาลนายกรัฐมนตรี พล.อ.ประยุทธ์ จันทร์โอชา มีทั้งสิ้น 11 ด้าน ประกอบด้วย

1. การปกป้องและเชิดชูสถาบันพระมหากษัตริย์

โดยจะใช้มาตรการทางกฎหมายมาตรการทางสังคมจิตวิทยา และมาตรการทางระบบสื่อสารและเทคโนโลยีสารสนเทศในการดำเนินการกับผู้กระทำความผิด ย่ำแย่หรือประสกร้าย มุ่งสืบคลอนสถาบันหลักของชาติ โดยไม่คำนึงถึงความรู้สึกและความผูกพันภักดีของคนอีกเป็นจำนวนมาก ตลอดจนเผยแพร่ความรู้ความเข้าใจที่ถูกต้องและเป็นจริงเกี่ยวกับสถาบันพระมหากษัตริย์และพระราชกรณียกิจเพื่อประชาชน ทั้งจะสนับสนุนโครงการทั้งหลายอันเนื่องมาจากพระราชดำริ ตลอดจนเร่งขยายผลตามโครงการและแบบอย่างที่ดีที่ทรงวางรากฐานไว้ให้แพร่หลายและเกิดประโยชน์ในวงกว้าง

2. การรักษาความมั่นคงของรัฐและการต่างประเทศ

2.1 ในระยะเร่งด่วน รัฐบาลได้ให้ความสำคัญต่อการเตรียมพร้อมสู่ประชาคมการเมืองและความมั่นคงอาเซียนในกิจการ 5 ด้าน ประกอบด้วย

- การบริหารจัดการชายแดน
- การสร้างความมั่นคงทางทะเล

- การแก้ไขปัญหาอาชญากรรมข้ามชาติ
- การสร้างความไว้วางใจกับประเทศเพื่อนบ้าน
- การเสริมสร้างในการปฏิบัติการทางการทหารร่วมกันของอาเซียน โดยเน้นความร่วมมือเพื่อป้องกัน แก้ไข

ข้อพิพาทต่าง ๆ รวมถึงการแก้ไขปัญหาเส้นเขตแดนโดยใช้กลไกระดับทวิภาคีและพหุภาคี

2.2 เร่งแก้ไขปัญหาการใช้ความรุนแรงในจังหวัดชายแดนภาคใต้ โดยนำยุทธศาสตร์ เข้าใจ เข้าถึง และพัฒนามาใช้ตามแนวทางกัลยาณมิตรแบบสันติวิธี พร้อมส่งเสริมการพูดคุยสันติสุขกับผู้ที่มีความคิดเห็นต่างจากรัฐ และสร้างความเชื่อมั่นในกระบวนการยุติธรรมตามหลักนิติธรรมและหลักสิทธิมนุษยชนโดยไม่เลือกปฏิบัติ ควบคู่กับการพัฒนาเศรษฐกิจและสังคมที่สอดคล้องกับความต้องการของประชาชนในพื้นที่ ทั้งจะเพิ่มระดับปฏิสัมพันธ์กับต่างประเทศ และองค์การระหว่างประเทศที่อาจช่วยคลี่คลายปัญหาได้

2.3 พัฒนาและเสริมสร้างของกองทัพและระบบป้องกันประเทศให้ทันสมัย มีความพร้อมในการรักษาอธิปไตย และผลประโยชน์ของชาติ ปลอดภัยจากการคุกคามทุกรูปแบบ ส่งเสริมและพัฒนาวิทยาศาสตร์และเทคโนโลยี เพื่อนำไปสู่การพึ่งพาตนเองในการผลิตอาวุธยุทโธปกรณ์ รวมถึงการบูรณาการความร่วมมือระหว่างภาครัฐกับภาคเอกชนในอุตสาหกรรมป้องกันประเทศได้

2.4 เสริมสร้างความสัมพันธ์อันดีกับนานาประเทศบนหลักการที่วางนโยบายการต่างประเทศเป็นส่วนประกอบสำคัญของนโยบายองค์รวมทั้งหมดในการบริหารราชการแผ่นดิน ไม่ว่าในด้านการเมือง เศรษฐกิจ หรือสังคม โดยจะนำกลไกทางการทูตแบบบูรณาการมาใช้ให้เกิดประโยชน์สูงสุดแก่ประชาชนทั้งทางตรงและทางอ้อม

3. การลดความเหลื่อมล้ำของสังคม และการสร้างโอกาสการเข้าถึงบริการของรัฐ

3.1 ในระยะเฉพาะหน้า จะเร่งสร้างโอกาส อาชีพ และการมีรายได้ที่มั่นคงแก่ผู้ที่เข้าสู่ตลาดแรงงาน โดยให้แรงงานทั้งระบบมีโอกาสเข้าถึงการเรียนรู้และพัฒนา ทักษะฝีมือแรงงานในทุกระดับอย่างมีมาตรฐาน

3.2 ป้องกันและแก้ไขปัญหาการค้ามนุษย์ รวมถึงปัญหาผู้หลบหนีเข้าเมือง การทารุณกรรมต่อแรงงานข้ามชาติ การท่องเที่ยวที่เน้นบริการทางเพศและเด็ก และปัญหาคนขอทาน ด้วยการปรับปรุงกฎหมายข้อบังคับที่จำเป็น และเพิ่มความเข้มงวดในการระงับตรวจสอบ

3.3 ในระยะต่อไป จะพัฒนาระบบการคุ้มครองทางสังคม ระบบการออมและระบบสวัสดิการชุมชนให้มีประสิทธิภาพและมีความยั่งยืนมากยิ่งขึ้น รวมทั้งการดูแลให้มีระบบการกักขังที่เป็นธรรมและการสงเคราะห์ผู้ยากไร้ อีตภาพ พัฒนาศักยภาพ คุ้มครองและพิทักษ์สิทธิจัดสวัสดิการช่วยเหลือและพัฒนาคุณภาพชีวิตของผู้ด้อยโอกาส ผู้พิการ ผู้สูงอายุ สตรีและเด็ก

3.4 เตรียมความพร้อมเข้าสู่สังคมผู้สูงอายุ เพื่อส่งเสริมคุณภาพชีวิตและการมีเงินหรือกิจกรรมที่เหมาะสม เพื่อสร้างสรรคและไม่ก่อภาระต่อสังคมในอนาคต โดยจัดเตรียมระบบการดูแลในบ้าน สถานพักฟื้น และโรงพยาบาลที่เป็นความร่วมมือของภาครัฐ ภาคเอกชน ชุมชน และครอบครัว รวมทั้งพัฒนาระบบการเงินการคลังสำหรับการดูแลผู้สูงอายุ

3.5 เตรียมความพร้อมเข้าสู่สังคมที่มีความหลากหลาย

3.6 จัดระเบียบสังคม สร้างมาตรฐานด้านคุณธรรม จริยธรรม และธรรมาภิบาลให้แก่เจ้าหน้าที่ของรัฐและประชาชนทั่วไป โดยใช้ค่านิยมหลัก 12 ประการ ตามนโยบายของคณะรักษาความสงบแห่งชาติที่ได้ประกาศไว้แล้ว

3.7 แก้ไขปัญหาการไร้ที่ดินทำกินของเกษตรกรและการรุกล้ำเขตป่าสงวน โดยการกระจายสิทธิการถือครองให้แก่ผู้ที่อยู่ในพื้นที่ที่ไม่ได้รุกล้ำ และออกมาตรการป้องกันการเปลี่ยนมือไปอยู่ในครอบครองของผู้ที่มีใจเกษตรกร ใช้เทคโนโลยีดาวเทียมสำรวจและวิธีการแผนที่ทันสมัย แก้ไขปัญหาเขตที่ดินทับซ้อนและแนวเขตพื้นที่ป่าที่ไม่ชัดเจน

4. การศึกษาและเรียนรู้ การทะนุบำรุงศาสนา ศิลปะและวัฒนธรรม

4.1 จัดให้มีการปฏิรูปการศึกษาและการเรียนรู้ โดยให้ความสำคัญทั้งการศึกษาในระบบและการศึกษา

ทางเลือกไปพร้อมกัน เพื่อสร้างคุณภาพของคนไทยให้สามารถเรียนรู้ พัฒนาตนได้เต็มตามศักยภาพ เพื่อลดความเหลื่อมล้ำ และพัฒนากำลังคนให้เป็นที่ต้องการเหมาะสมกับพื้นที่ ทั้งในด้านการเกษตร อุตสาหกรรม และธุรกิจบริการ

4.2 ในระยะเฉพาะหน้า จะปรับเปลี่ยนการจัดสรรงบประมาณสนับสนุนการศึกษาให้สอดคล้องกับความต้องการจำเป็นของผู้เรียนและลักษณะพื้นที่ของสถานศึกษา จัดระบบการสนับสนุนให้เยาวชนและประชาชนทั่วไปมีสิทธิเลือกรับบริการการศึกษาทั้งในระบบโรงเรียนและนอกโรงเรียน โดยอาจจะพิจารณาจัดให้มีคู่มือการศึกษาเป็นแนวทางหนึ่ง

4.3 ให้องค์กรภาคประชาสังคม ภาคเอกชน องค์กรปกครองส่วนท้องถิ่น และประชาชนทั่วไปมีโอกาสร่วมจัดการศึกษาที่มีคุณภาพและทั่วถึง และร่วมในการปฏิรูปการศึกษาและการเรียนรู้

4.4 พัฒนาระบบการผลิตและพัฒนาครูที่มีคุณภาพและมีจิตวิญญาณของความเป็นครู เน้นครูผู้สอนให้มีวุฒิตรงตามวิชาที่สอน นำเทคโนโลยีสารสนเทศและเครื่องมือที่เหมาะสมมาใช้ในการเรียนการสอนเพื่อเป็นเครื่องมือช่วยครูหรือเพื่อการเรียนรู้ด้วยตัวเอง

4.5 ทะนุบำรุงและอุปถัมภ์พระพุทธศาสนาและศาสนาอื่น ๆ สนับสนุนให้องค์กรทางศาสนามีบทบาทสำคัญในการปลูกฝังคุณธรรม จริยธรรม ตลอดจนพัฒนาคุณภาพชีวิต สร้างสันติสุขและความปรองดองสมานฉันท์ในสังคมไทยอย่างยั่งยืน

5. การยกระดับคุณภาพบริการด้านสาธารณสุขและสุขภาพของประชาชน

5.1 วางรากฐานให้ระบบหลักประกันสุขภาพให้มีความครอบคลุมประชากรในทุกภาคส่วนอย่างมีคุณภาพ โดยไม่มีความเหลื่อมล้ำของคุณภาพบริการในแต่ละระบบ และบูรณาการข้อมูลระหว่างทุกระบบหลักประกันสุขภาพ

5.2 พัฒนาระบบบริหารสุขภาพ โดยเน้นการป้องกันโรคมามากกว่ารอให้ป่วยแล้วจึงมารักษา สร้างกลไกจัดการสุขภาพในระดับเขตแทนการกระจุกตัวอยู่ที่ส่วนกลาง ปรับระบบการจ้างงาน การกระจายบุคลากรและทรัพยากรสาธารณสุขให้เหมาะสมกับท้องถิ่น

5.3 ประสานการทำงานระหว่างภาคส่วนต่าง ๆ ในสังคม เพื่อป้องกันและแก้ปัญหาการตั้งครม. ในวัยรุ่น และปัญหาด้านการแพทย์และจริยธรรมของการอุ้มบุญ การปลูกถ่ายอวัยวะและสเต็มเซลล์ โดยจัดให้มีมาตรการและกฎหมายที่รัดกุม

6. การเพิ่มศักยภาพทางเศรษฐกิจของประเทศ

รัฐบาลจะดำเนินนโยบายเศรษฐกิจเป็น 3 ระยะ คือ ระยะเร่งด่วนที่ต้องดำเนินการทันที ระยะต่อไปที่ต้องแก้ไขปัญหาพื้นฐานที่ค้างคาอยู่ และระยะยาวที่ต้องวางรากฐานเพื่อความเจริญเติบโตอย่างต่อเนื่อง ดังนี้

6.1 ในระยะเร่งด่วน เร่งจ่ายงบลงทุนของปีงบประมาณ พ.ศ. 2557 ที่ยังค้างอยู่ก่อนที่จะพ้นกำหนดภายในสิ้นปีนี้

6.2 สานต่อนโยบายงบประมาณกระตุ้นเศรษฐกิจตามที่คณะรักษาความสงบแห่งชาติที่ได้จัดทำไว้ โดยนำหลักการสำคัญของการจัดหางบประมาณรายจ่ายประจำปีงบประมาณ พ.ศ. 2559 ที่ให้ความสำคัญในการบูรณาการงบประมาณ และความพร้อมในการดำเนินงานร่วมนำแหล่งเงินอื่นมาประกอบการพิจารณาด้วย ทบทวนภารกิจที่มีลักษณะไม่ยั่งยืนหรือสร้างภาระหนี้สาธารณะของประเทศเกินความจำเป็น และแสดงรายการเงินทุนในระดับจังหวัดเพื่อความโปร่งใส เป็นธรรมและไม่เลือกปฏิบัติ

6.3 กระตุ้นการลงทุนด้วยการเร่งพิจารณาโครงการลงทุนที่มีประสิทธิภาพ ซึ่งนักลงทุนยื่นขออนุมัติส่งเสริมการลงทุนไว้แล้วให้เสร็จสิ้นโดยเร็ว และนำโครงการลงทุนในโครงสร้างพื้นฐานประเภทที่มีผลตอบแทนดี

6.4 ดูแลเกษตรกรให้มีรายได้ที่เหมาะสมด้วยวิธีการต่าง ๆ เช่น ลดต้นทุนการผลิต การช่วยเหลือในเรื่องปัจจัยการผลิตอย่างทั่วถึง

6.5 ลดอุปสรรคในการส่งออกเพื่อให้เกิดความคล่องตัว เช่น ปรับปรุงวิธีการตรวจรับรองมาตรฐานสินค้า และมาตรฐานการผลิตระดับไร่นา เป็นต้น

6.6 ชักจูงให้นักท่องเที่ยวต่างชาติเข้ามาเที่ยวในประเทศไทย โดยพิจารณามาตรการลดผลกระทบจากการประกาศใช้กฎอัยการศึกในบางพื้นที่ที่มีต่อการท่องเที่ยวในโอกาสแรกที่จะทำได้

6.7 ในระยะยาวต่อไป ประสานนโยบายการเงินและการคลังให้สอดคล้องกันเพื่อสนับสนุนการฟื้นตัวของ เศรษฐกิจพร้อมกับการรักษาเสถียรภาพของราคาอย่างเหมาะสม

6.8 แก้ปัญหาน้ำท่วมในฤดูฝนและปัญหาขาดแคลนน้ำในบางพื้นที่และบางฤดูกาล โดยระดมความคิดเห็น เพื่อหาทางออกไม่ให้เกิดน้ำท่วมรุนแรงดังเช่นปี 2554 ส่วนภาวะภัยแล้งนั้นรัฐบาลจะเร่งดำเนินการสร้างแหล่งน้ำ ขนาดเล็กให้กระจายครอบคลุม ซึ่งจะสามารถทำได้ในเวลาประมาณ 1 ปี

6.9 ปฏิรูปโครงสร้างราคาเชื้อเพลิงประเภทต่าง ๆ ให้สอดคล้องกับต้นทุนและให้มีภาวะภาษีที่เหมาะสม ระหว่างน้ำมันต่างชนิดและผู้ใช้ต่างประเภท รวมถึงการดำเนินการให้มีการสำรวจและผลิตก๊าซธรรมชาติและ น้ำมันดิบรอบใหม่ทั้งในทะเลและบนบก และดำเนินการให้มีการสร้างโรงไฟฟ้าเพิ่มขึ้นโดยหน่วยงานของรัฐและ เอกชน ด้วยวิธีการเปิดเผย โปร่งใส และเป็นมิตรต่อสถานะแวดล้อม พร้อมทั้งร่วมมือกับประเทศเพื่อนบ้านในการ พัฒนาพลังงาน

6.10 ปรับปรุงวิธีการจัดเก็บภาษีให้จัดเก็บอย่างครบถ้วน โดยปรับปรุงโครงสร้างภาษีให้คงภาษีเงินได้ไว้ใน ระดับปัจจุบัน ทั้งบุคคลธรรมดาและนิติบุคคล แต่ปรับปรุงโครงสร้างอัตราภาษีทางการค้าและขยายรากฐานการ จัดเก็บภาษีประเภทใหม่ ซึ่งจะจัดเก็บจากทรัพย์สิน เช่น ภาษีมรดก ภาษีจากที่ดินและสิ่งปลูกสร้าง โดยให้มี ผลกระทบต่อผู้มีรายได้น้อยให้น้อยที่สุด

รวมทั้งปรับปรุงการลดหย่อนภาษีเงินได้ให้เกิดประโยชน์แก่ผู้มีรายได้น้อย และยกเลิกการยกเว้นภาษี ประเภทที่เอื้อประโยชน์เฉพาะผู้มีฐานะการเงินดี เพื่อให้เกิดความเป็นธรรมมากขึ้น

6.11 บริหารจัดการหนี้ภาครัฐที่เกิดขึ้นในช่วงรัฐบาลที่ผ่านมา ซึ่งจำนวนสูงมากกว่า 700,000 ล้านบาท และเป็นภาระงบประมาณใน 5 ปีข้างหน้า อันจะทำให้เหลืองบประมาณเพื่อการลงทุนพัฒนาประเทศน้อยลง โดย ประมวลหนี้เหล่านี้ให้ครบถ้วน หาแหล่งเงินระยะยาวมาสะสางหนี้ทั้งหมด และยึดระยะเวลาชำระคืนให้นานที่สุด เพื่อลดภาระของงบประมาณในอนาคต

6.12 ในระยะยาว พัฒนาโครงสร้างพื้นฐาน

- ด้านการขนส่งและคมนาคมทางบก โดยเริ่มโครงการรถไฟฟ้านครหลวงใน กทม. และรถไฟฟ้ามหานคร กทม. กับเมืองปริมณฑลเพิ่มเติมเพื่อลดเวลาในการเดินทางของประชาชน เพื่อตั้งฐานให้รัฐบาลต่อไปทำได้ทันที
- ด้านคมนาคมทางอากาศ โดยปรับปรุงท่าอากาศยานสุวรรณภูมิระยะที่ 2 ท่าอากาศยานดอนเมือง และ ท่าอากาศยานในภูมิภาค เพื่อให้สามารถรองรับปริมาณการจราจรทางอากาศได้อย่างมีประสิทธิภาพ
- ด้านการคมนาคมทางน้ำ โดยพัฒนาการขนส่งสินค้าทางลำน้ำชายฝั่งทะเล เพื่อลดต้นทุนระบบโลจิสติกส์ ของประเทศ เริ่มจากการพัฒนาท่าเรือแหลมฉบัง ท่าเรือชายฝั่งอ่าวไทยและอันดามัน ตลอดจนผลักดันให้ท่าเรือใน ลำน้ำเจ้าพระยาและป่าสักมีการใช้ประโยชน์ในการขนส่งสินค้าภายในประเทศและเชื่อมโยงกับท่าเรือแหลมฉบัง รวมทั้งการขุดลอกร่องน้ำลึก

6.13 ปรับโครงสร้างการบริหารจัดการในสาขาฯ ให้มีการแยกบทบาทและภารกิจของหน่วยงานในระ ะนโยบาย หน่วยงานกำกับดูแล และหน่วยปฏิบัติที่ชัดเจน และจัดตั้งหน่วยงานกำกับดูแลระบบราง เพื่อทำหน้าที่ กำหนดมาตรฐานการให้บริการและความปลอดภัย โครงสร้างอัตราค่าบริการที่เป็นธรรม การลงทุน การบำรุงรักษา และการบริหารจัดการ ซึ่งจะช่วยสนับสนุนการพัฒนาแบบรางให้เป็นโครงข่ายหลักของประเทศ

6.14 พัฒนาและปรับปรุงระบบบริหารจัดการของรัฐวิสาหกิจให้มีประสิทธิภาพ กำหนดเป้าหมายและ มาตรการที่จะแก้ไขปัญหาและฟื้นฟูกิจการ ตลอดจนพิจารณาความจำเป็นในการควบรวมกิจการเป็นรัฐวิสาหกิจแต่ ละแห่งให้สอดคล้องกับสถานการณ์ปัจจุบัน

6.15 ในด้านเกษตรกรรม ดำเนินการใน 2 เรื่องใหญ่ คือ การปรับโครงสร้างการผลิตสินค้าเกษตรให้สอดคล้องกับความต้องการด้วยวิธีการต่าง ๆ

6.16 ในด้านอุตสาหกรรม ส่งเสริมการพัฒนาอุตสาหกรรมที่สอดคล้องกับศักยภาพพื้นฐานของประเทศ อาทิ ส่งเสริมและพัฒนาอุตสาหกรรมเกษตรแปรรูป ส่งเสริมอุตสาหกรรมที่ใช้เทคโนโลยีขั้นสูง ส่งเสริมอุตสาหกรรมที่ใช้การออกแบบและสร้างสรรค์ เป็นต้น

6.17 เพิ่มขีดความสามารถของผู้ประกอบการวิสาหกิจขนาดกลางและขนาดย่อมให้เข้มแข็ง สามารถแข่งขันได้อย่างมีประสิทธิภาพ

6.18 ส่งเสริมภาคเศรษฐกิจดิจิทัลและวางรากฐานของเศรษฐกิจดิจิทัลให้เริ่มขับเคลื่อนได้อย่างจริงจัง ซึ่งจะช่วยให้ทุกภาคเศรษฐกิจก้าวหน้าไปได้ทันโลกและสามารถแข่งขันในโลกสมัยใหม่ได้

7. การส่งเสริมบทบาทและการใช้โอกาสในประชาคมอาเซียน

- เร่งพัฒนาความเชื่อมโยงด้านการขนส่งภายในอนุภูมิภาคและภูมิภาคอาเซียน โดยเร่งขับเคลื่อนตามแผนงานการพัฒนาความร่วมมือทางเศรษฐกิจในอนุภูมิภาคแม่น้ำโขง 6 ประเทศ (GMS) แผนความร่วมมือทางเศรษฐกิจอิระวดี-เจ้าพระยา-แม่โขง (ACMECS) แผนความร่วมมือแห่งอ่าวเบงกอลสำหรับความร่วมมือหลากหลายสาขาวิชาการและเศรษฐกิจ (BIMSTEC) และแผนแม่บทความเชื่อมโยงในอาเซียน

- พัฒนาเขตเศรษฐกิจพิเศษ โดยเริ่มจากการพัฒนาด้านการค้าชายแดนและโครงข่ายการคมนาคมขนส่งบริเวณประตูการค้าหลักของประเทศเพื่อรองรับการเชื่อมโยงกระบวนการผลิตและการลงทุนข้ามแดน พัฒนาระบบ National Single Window (NSW) โดยระยะแรกให้ความสำคัญกับด่านชายแดนที่สำคัญ 6 ด่าน ได้แก่ ปาดังเบซาร์ สะเตา อรัญประเทศ แม่สอด บ้านคลองลึก และบ้านคลองใหญ่

8. การพัฒนาและส่งเสริมการใช้ประโยชน์จากวิทยาศาสตร์ เทคโนโลยี การวิจัย และพัฒนา และนวัตกรรม

8.1 สนับสนุนการเพิ่มค่าใช้จ่ายในการวิจัยและพัฒนาของประเทศเพื่อมุ่งเป้าหมายให้ไม่ต่ำกว่า 1% ของรายได้ประชาชาติ และมีสัดส่วนรัฐต่อเอกชน 30:70 ตามแผนพัฒนาเศรษฐกิจและสังคมแห่งชาติ เพื่อให้ประเทศมีความสามารถในการแข่งขัน

8.2 ส่งเสริมให้โครงการลงทุนขนาดใหญ่ของประเทศ เช่น ด้านพลังงานสะอาด ระบบราง ยานยนต์ ไฟฟ้า การจัดการน้ำและขยะ ใช้ประโยชน์จากผลการศึกษาวิจัย และพัฒนาและนวัตกรรมของไทยตามความเหมาะสม ในกรณีที่จำเป็นจะต้องซื้อวัสดุอุปกรณ์หรือเทคโนโลยีจากต่างประเทศ จะให้มีเงื่อนไขการถ่ายทอดเทคโนโลยีเพื่อให้สามารถพึ่งตนเองได้ในอนาคตด้วย

9. การรักษาความมั่นคงของฐานทรัพยากร และการสร้างสมดุลระหว่างการอนุรักษ์ กับการใช้ประโยชน์อย่างยั่งยืน

9.1 ในระยะเฉพาะหน้า เร่งปกป้องและฟื้นฟูพื้นที่อนุรักษ์ ทรัพยากรป่าไม้และสัตว์ป่า โดยให้ความสำคัญในการแก้ไขปัญหาการบุกรุกที่ดินของรัฐ พร้อมส่งเสริมการปลูกไม้มีค่าทางเศรษฐกิจในพื้นที่เอกชน เพื่อลดแรงกดดันในการตัดไม้จากป่าธรรมชาติ

9.2 ในระยะต่อไป พัฒนาระบบบริหารจัดการที่ดินและป่าไม้ของประเทศไทย โดยยึดแนวพระราชดำริที่ให้ประชาชนสามารถอยู่ร่วมกับป่าได้ เช่น การกำหนดเขตป่าชุมชนให้ชัดเจน

9.3 บริหารจัดการทรัพยากรน้ำของประเทศให้เป็นเอกภาพในทุกมิติทั้งเชิงปริมาณและคุณภาพ จัดให้มีแผนบริหารน้ำของประเทศ เพื่อให้การจัดทำแผนงานไม่เกิดความซ้ำซ้อนมีความเชื่อมโยงกันอย่างเป็นระบบ

9.4 เร่งรัดการควบคุมมลพิษทางอากาศ ขยะ และน้ำเสีย ที่เกิดจากการผลิตและบริโภค ในพื้นที่ใดที่สามารถจัดการขยะมูลฝอยด้วยการแปรรูปเป็นพลังงานก็จะสนับสนุนให้ดำเนินการ ส่วนขยะอุตสาหกรรมนั้นจะวางระเบียบมาตรการเป็นพิเศษ โดยกำหนดให้ทั้งในบ่อขยะอุตสาหกรรมที่สร้างขึ้นแบบมีมาตรฐาน และพัฒนาระบบ

ตรวจสอบไม่ให้มีการลักลอบทิ้งขยะติดเชื้อ และใช้มาตรการทางกฎหมายและการบังคับใช้กฎหมายอย่างเด็ดขาด

10. การส่งเสริมการบริหารราชการแผ่นดินที่มีธรรมาภิบาล และการป้องกันปราบปรามการทุจริต และประพฤติมิชอบในภาครัฐ

10.1 จัดระบบอัตรากำลังและปรับปรุงค่าตอบแทนบุคลากรภาครัฐให้เหมาะสมและเป็นธรรม ยึดหลักการบริหารกิจการบ้านเมืองที่ดี เพื่อสร้างความเชื่อมั่นวางใจในระบบราชการ ลดต้นทุนดำเนินการของภาครัฐกิจเพิ่มศักยภาพในการแข่งขันกับนานาชาติ การรักษาบุคลากรภาครัฐที่มีประสิทธิภาพไว้ในระบบราชการ โดยจะดำเนินการตั้งแต่ระยะเฉพาะหน้าไปตามลำดับความจำเป็นและตามที่กฎหมายเอื้อให้สามารถดำเนินการได้

10.2 ในระยะแรก กระจายอำนาจเพื่อให้ประชาชนสามารถเข้าถึงบริหารสาธารณะได้รวดเร็ว ทั้งจะวางมาตรการทางกฎหมาย มิให้เจ้าหน้าที่หลีกเลี่ยง ประวิงเวลา หรือใช้อำนาจโดยมิชอบก่อให้เกิดการทุจริต หรือสร้างความเสียหายแก่ประชาชนโดยเฉพาะนักลงทุน

ส่วนในระยะเฉพาะหน้า จะเน้นการปรับปรุงหน่วยงานให้บริการด้านการทำธุรกิจ การลงทุน และด้านบริการสาธารณะในชีวิตประจำวันเป็นสำคัญ

10.3 เสริมสร้างระบบคุณธรรมในการแต่งตั้งและโยกย้ายบุคลากรภาครัฐ วางมาตรการป้องกันการแทรกแซงจากนักการเมือง และส่งเสริมให้มีการนำระบบพิทักษ์คุณธรรมมาใช้ในการบริหารงานบุคคลของเจ้าหน้าที่ฝ่ายต่าง ๆ

10.4 ปรับปรุงและจัดให้มีกฎหมายที่ครอบคลุมการป้องกันและปราบปรามการทุจริต และการมีผลประโยชน์ทับซ้อนในภาครัฐทุกระดับ โดยถือว่าเรื่องนี้เป็นวาระสำคัญเร่งด่วนแห่งชาติ และเป็นเรื่องที่ต้องแทรกอยู่ในการปฏิรูปทุกด้าน

11. การปรับปรุงกฎหมายและกระบวนการยุติธรรม

11.1 ในระยะเฉพาะหน้า จะเร่งปรับปรุงประมวลกฎหมายหลักของประเทศและกฎหมายอื่น ๆ ที่ล้าสมัยไม่เป็นธรรม ไม่สอดคล้องกับความตกลงระหว่างประเทศ และเป็นอุปสรรคต่อการบริหารราชการแผ่นดิน โดยจะใช้กลไกของหน่วยงานเดิมที่มีอยู่ และระดมผู้ทรงคุณวุฒิมาเป็นคณะกรรมการที่จะจัดตั้งขึ้นเฉพาะกิจเป็นผู้เร่งดำเนินการ

11.2 ในระยะต่อไป จะจัดตั้งองค์กรปฏิรูปกระบวนการยุติธรรมที่ปราศจากการแทรกแซงของรัฐ

ค่านิยมหลักของคนไทย 12 ประการ ตามนโยบายของ คสช.

1. มีความรักชาติ ศาสนา พระมหากษัตริย์
2. ซื่อสัตย์ เสียสละ อดทน มีอุดมการณ์ในสิ่งที่ดีงามเพื่อส่วนรวม
3. กตัญญูต่อพ่อแม่ ผู้ปกครอง ครูบาอาจารย์
4. ใฝ่หาความรู้ หมั่นศึกษาเล่าเรียนทั้งทางตรง และทางอ้อม
5. รักษาวัฒนธรรมประเพณีไทยอันงดงาม
6. มีศีลธรรม รักษาความสัตย์ หวังดีต่อผู้อื่น เมตตาและแบ่งปัน
7. เข้าใจเรียนรู้การเป็นประชาธิปไตย อันมีพระมหากษัตริย์ทรงเป็นประมุขที่ถูกต้อง
8. มีระเบียบวินัย เคารพกฎหมาย ผู้น้อยรู้จักการเคารพผู้ใหญ่
9. มีสติรู้ตัว รู้คิด รู้ทำ รู้ปฏิบัติตามพระราชดำรัสของพระบาทสมเด็จพระเจ้าอยู่หัว
10. รู้จักดำรงตนอยู่โดยใช้หลักปรัชญาเศรษฐกิจพอเพียงตามพระราชดำรัสของ พระบาทสมเด็จพระเจ้าอยู่หัว รู้จักอดออมไว้ใช้เมื่อยามจำเป็น มีไว้พอกินพอใช้ ถ้าเหลือก็แจกจ่ายจำหน่าย และพร้อมที่จะขยายกิจการเมื่อมีความพร้อม เมื่อมีภูมิคุ้มกันที่ดี

11. มีความเข้มแข็งทั้งร่างกาย และจิตใจ ไม่ยอมแพ้ต่ออำนาจฝ่ายต่ำหรือกิเลส มีความละอายเกรงกลัวต่อบาปตามหลักของศาสนา
12. คำนึงถึงผลประโยชน์ของส่วนรวม และของชาติมากกว่าผลประโยชน์ของตนเอง

ส่วนท้องถิ่นในฐานะบทบาทของภาคีพัฒนา ในแผนพัฒนาเศรษฐกิจและสังคม แห่งชาติ ฉบับที่ 11

- 1) นำแผนชุมชนมาประกอบการจัดสรรงบประมาณการพัฒนาท้องถิ่นและผลักดันการดำเนินงานภายใต้แผนชุมชนให้บังเกิดผลเป็นรูปธรรม โดยการระดมทรัพยากรภายในพื้นที่รับผิดชอบทั้งจากภาครัฐ เอกชน พัฒนาเอกชน และชุมชน เพื่อสร้างการมีส่วนร่วมและความเป็นเจ้าของที่นำไปสู่การพัฒนาชุมชน โดยชุมชน เพื่อชุมชน
- 2) จัดบริการทางเศรษฐกิจและสังคมขั้นพื้นฐานให้ชุมชนอย่างทั่วถึงและมีประสิทธิภาพ คนในชุมชนสามารถเข้าถึงแหล่งทุน การศึกษา สาธารณสุข และการคุ้มครองทางสังคมได้อย่างเท่าเทียมกัน
- 3) ประสานความร่วมมือระหว่างภาคีการพัฒนาต่าง ๆ ในทุกระดับตั้งแต่ชุมชน จังหวัด กลุ่มจังหวัด ภูมิภาค และประเทศ ในการดำเนินโครงการและกิจกรรมการพัฒนาที่ก่อให้เกิดประโยชน์ต่อชุมชนอย่างกว้างขวางในหลายมิติ พร้อมทั้งสนับสนุนให้มีมาตรการทางสังคมเพื่อเฝ้าระวังและตรวจสอบบริการต่าง ๆ ให้มีความโปร่งใสเป็นธรรม โดยมีมาตรการคุ้มครองผู้ที่ทำประโยชน์เพื่อชุมชน/สังคม
- 4) พัฒนาระบบข้อมูลท้องถิ่น ให้เป็นระบบและปรับให้ทันสมัยอยู่เสมอ ทั้งข้อมูลครัวเรือน ข้อมูลศักยภาพท้องถิ่นในประเด็นต่าง ๆ อาทิ การรวมกลุ่มการจัดกิจกรรมของชุมชน ทุนทางเศรษฐกิจ ทุนทางทรัพยากรธรรมชาติ ทุนภูมิปัญญาท้องถิ่นและปราชญ์หรือผู้นำตามธรรมชาติในชุมชน สนับสนุนการจัดการองค์ความรู้ในชุมชน ประสานสถาบันการศึกษาในพื้นที่ และเปิดเวทีให้ภาคประชาสังคมมีบทบาทในการร่วมพัฒนาและเป็นแกนในการจัดการองค์ความรู้
- 5) พัฒนาระบบการติดตามประเมินผลของชุมชน และจัดทำตัวชี้วัดความเข้มแข็งของชุมชนในมิติต่าง ๆ เช่น ตัวชี้วัดความสุขของชุมชน ทั้งความสุขภายในจิตใจ เช่น การเข้าถึงหลักศาสนา ความภาคภูมิใจในท้องถิ่น เป็นต้น และความสุขภายนอก เช่น การมีครอบครัวอบอุ่น การมีปัจจัยสี่พอเพียง การมีหลักประกันในชีวิต เป็นต้น

ยุทธศาสตร์กลุ่มจังหวัดภาคตะวันออกเฉียงเหนือตอนบน

กลุ่มที่ 1 ประกอบด้วย จังหวัด อุตรธานี เลย หนองบัวลาภู หนองคาย และบึงกาฬ
วิสัยทัศน์กลุ่มจังหวัด “เป็นประตูการค้า และการท่องเที่ยวเชิงนิเวศน์ในลุ่มน้ำโขง”
ประเด็นยุทธศาสตร์

- 1) ประเด็นยุทธศาสตร์ด้านการเพิ่มศักยภาพการค้าชายแดน
- 2) ประเด็นยุทธศาสตร์ด้านการยกระดับการค้า การผลิตสินค้าทางการเกษตร
- 3) ประเด็นยุทธศาสตร์ด้านการพัฒนาศักยภาพการท่องเที่ยวเชิงนิเวศน์

แผนพัฒนาจังหวัดบึงกาฬ วิสัยทัศน์จังหวัดบึงกาฬ (VISION) “ศูนย์กลางยางพาราของภาคอีสาน สะพานการค้าประเทศเพื่อนบ้าน การท่องเที่ยวมีศักยภาพ สังคมเป็นสุข”

ยุทธศาสตร์การพัฒนาจังหวัดบึงกาฬ

ยุทธศาสตร์ที่ 1 การยกระดับการค้า การผลิตสินค้าทางการเกษตร

เป้าประสงค์ เพิ่มผลผลิตต่อไร่ สินค้าได้มาตรฐาน เกษตรกรมีรายได้ต่อครัวเรือนเพิ่มมากขึ้น

- กลยุทธ์ 1.1 พัฒนาและปรับปรุงแหล่งน้ำเพื่อการเกษตรอย่างครบวงจร
- กลยุทธ์ 1.2 ปรับปรุงโครงสร้างการผลิตโดยเพิ่มองค์ความรู้และเทคโนโลยี
- กลยุทธ์ 1.3 ส่งเสริมกระบวนการผลิตมาตรฐานเกษตรอินทรีย์
- กลยุทธ์ 1.4 แปรรูปสินค้าเกษตรกรโดยใช้แนวทางเศรษฐกิจเชิงสร้างสรรค์

เป้าประสงค์ ศูนย์กลางการผลิต การแปรรูปและการส่งออกยางพารา

- กลยุทธ์ 1.1 พัฒนาเพิ่มผลผลิตน้ำยางพาราและลดต้นทุนการผลิต

- กลยุทธ์ 1.2 การพัฒนาคุณภาพน้ำอย่างพารา
- กลยุทธ์ 1.3 ส่งเสริมการแปรรูปผลิตภัณฑ์จากยางพารา
- กลยุทธ์ 1.4 การพัฒนาตลาดไกลตลาดและระบบโลจิสติกส์ยางพารา
- ยุทธศาสตร์ที่ 2 การพัฒนาการค้าชายแดน
 - กลยุทธ์ 2.1 พัฒนาปัจจัยการค้าการลงทุนชายแดน
 - กลยุทธ์ 2.2 สร้างความสัมพันธ์อันดีกับประเทศเพื่อนบ้าน
 - กลยุทธ์ 2.3 พัฒนาระบบบริการและสิ่งอำนวยความสะดวกการค้าชายแดน
 - กลยุทธ์ 2.4 พัฒนาการตลาดและช่องทางจัดจำหน่าย
- ยุทธศาสตร์ที่ 3 การพัฒนาการท่องเที่ยว
 - กลยุทธ์ 3.1 การพัฒนาแหล่งท่องเที่ยวด้านโครงสร้างพื้นฐาน
 - กลยุทธ์ 3.2 ส่งเสริมกิจกรรมท่องเที่ยวจังหวัด
 - กลยุทธ์ 3.3 พัฒนาระบบบริหารการตลาด
 - กลยุทธ์ 3.4 ประชาสัมพันธ์การท่องเที่ยว
- ยุทธศาสตร์ที่ 4 การพัฒนาสังคมและคุณภาพชีวิต
 - กลยุทธ์ 4.1 ส่งเสริมการพึ่งพาตนเองด้านสุขภาพของประชาชน สร้างโอกาสทางการศึกษา และยกระดับมาตรฐานการศึกษา
 - กลยุทธ์ 4.2 ปรับปรุงโครงสร้างพื้นฐานเพื่อความเป็นอยู่ที่ดีของประชาชน ส่งเสริมวัฒนธรรมประเพณีอันดีงามของท้องถิ่น
 - กลยุทธ์ 4.3 เสริมสร้างครอบครัวเข้มแข็ง การส่งเสริมอาชีพ/ผลิตภัณฑ์ชุมชน OTOP
 - กลยุทธ์ 4.4 ส่งเสริมประชาธิปไตยและความสมานฉันท์สนับสนุนการบริหารแบบธรรมาภิบาล
- ยุทธศาสตร์ที่ 5 การจัดการทรัพยากรธรรมชาติ สิ่งแวดล้อมและพลังงาน
 - กลยุทธ์ 5.1 การอนุรักษ์ ปันฟูทรัพยากรธรรมชาติให้อุดมสมบูรณ์
 - กลยุทธ์ 5.2 อนุรักษ์ดินและน้ำให้คืนสู่ธรรมชาติ
 - กลยุทธ์ 5.3 การจัดการสิ่งแวดล้อมและมลพิษ
 - กลยุทธ์ 5.4 เสริมสร้างความมั่นคงทางด้านพลังงาน
- ยุทธศาสตร์ที่ 6 การรักษาความสงบเรียบร้อยและความมั่นคง
 - กลยุทธ์ 6.1 มุ่งการจัดระเบียบสังคม เสริมสร้างการพึ่งพาตนเองของคนในสังคม
 - กลยุทธ์ 6.2 ส่งเสริมความร่วมมือจากประชาชนในการป้องกันอาชญากรรมและยาเสพติด
 - กลยุทธ์ 6.3 เตรียมความพร้อมด้านการป้องกันอุบัติภัย
 - กลยุทธ์ 6.4 พัฒนาคือร่วมมือชายแดนกับประเทศเพื่อนบ้าน

กรอบยุทธศาสตร์การพัฒนาขององค์กรปกครองส่วนท้องถิ่นในเขตจังหวัดบึงกาฬ

วิสัยทัศน์ อปท.ในเขตจังหวัดบึงกาฬ “เป็นองค์กรหลักในการให้บริการสาธารณะภายใต้หลักธรรมาภิบาลเพื่อให้ประชาชนมีคุณภาพชีวิตที่ดีอย่างยั่งยืน”

พันธกิจ (Mission)

พันธกิจที่ 1 ปรับปรุงและพัฒนาระบบคมนาคมขนส่ง ระบบสาธารณสุขโรค สาธารณูปการให้ได้มาตรฐาน มีประสิทธิภาพและเพียงพอต่อความต้องการของประชาชน เพื่อรองรับการขยายตัวของเมืองในอนาคตและเศรษฐกิจของท้องถิ่น

พันธกิจที่ 2 การส่งเสริมและพัฒนาศักยภาพของคน ครอบครัว และชุมชนให้เข้มแข็ง สามารถพึ่งตนเองได้ ตามแนวเศรษฐกิจพอเพียง

พันธกิจที่ 3 การสร้างระบบบริหารจัดการที่ดี โดยให้ประชาชนมีส่วนร่วมในการตัดสินใจ การวางแผนพัฒนา การตรวจสอบ เพื่อให้เกิดความโปร่งใสในการบริหารและการปกครอง

พันธกิจที่ 4 ปรับปรุงและพัฒนาาระบบการศึกษาและสาธารณสุข ตลอดจนอนุรักษ์และพัฒนา ศิลปวัฒนธรรมอันดีงามและภูมิปัญญาของท้องถิ่น

พันธกิจที่ 5 การพัฒนาเทคโนโลยีสารสนเทศเพื่อการบริหารและการบริการให้มีประสิทธิภาพยิ่งขึ้น เพื่อสนับสนุนการบริหารจัดการที่ดี

พันธกิจที่ 6 การเพิ่มประสิทธิภาพในการจัดการด้านการท่องเที่ยว และการจัดการ ทรัพยากรธรรมชาติและสิ่งแวดล้อมที่ดี เพื่อการพัฒนาที่ยั่งยืน

พันธกิจที่ 7 การสร้างความเข้มแข็งด้านการเงินการคลัง โดยการปรับปรุงกระบวนการบริหาร การเงินการคลังให้สอดคล้องกับอำนาจหน้าที่และภารกิจที่มีอยู่เดิม และที่ได้รับโอนจากการกระจายอำนาจจากรัฐบาล

พันธกิจที่ 8 การเพิ่มศักยภาพของผังเมืองให้เป็นเครื่องมือชั้นนำและสนับสนุนการพัฒนาเมืองอย่าง มีประสิทธิภาพโดยไม่ก่อให้เกิดความขัดแย้งหรือเป็นอุปสรรคต่อการพัฒนาด้านอื่นๆ

ประเด็นยุทธศาสตร์การพัฒนาขององค์กรปกครองส่วนท้องถิ่นในเขตจังหวัดบึงกาฬ

ประกอบด้วย 6 ยุทธศาสตร์การพัฒนา ดังนี้

ประเด็นยุทธศาสตร์ที่ 1 การพัฒนาด้านสังคมและคุณภาพชีวิต

ประเด็นยุทธศาสตร์ที่ 2 การจัดการทรัพยากรธรรมชาติและสิ่งแวดล้อม

ประเด็นยุทธศาสตร์ที่ 3 การรักษาความสงบเรียบร้อยและความมั่นคง

ประเด็นยุทธศาสตร์ที่ 4 การพัฒนาระบบโครงสร้างพื้นฐาน

ประเด็นยุทธศาสตร์ที่ 5 การพัฒนาด้านการท่องเที่ยว

ประเด็นยุทธศาสตร์ที่ 6 การพัฒนาระบบการบริหารจัดการที่ดี

ยุทธศาสตร์การพัฒนาอำเภอบึงคล้า

1. ด้านการพัฒนาแหล่งน้ำและทรัพยากรธรรมชาติ

2. การเสริมสร้างความเข้มแข็งของการปกครองระบอบประชาธิปไตยอันมีพระมหากษัตริย์ทรงเป็นประมุข

3. การแก้ไขปัญหาความยากจน

4. การรักษาความมั่นคงภายในและความสงบเรียบร้อย

5. ด้านการแก้ไขปัญหาเสพติด

การพัฒนาตามนโยบายริเริ่มของอำเภอ

1. การแก้ไขปัญหาความเดือดร้อนของประชาชน

2. การให้บริการประชาชนแบบ ONE STOP SERVICE

3. การพัฒนาด้านทรัพยากรบุคคล

4. การพัฒนาทรัพยากรและสิ่งแวดล้อม

5. การพัฒนาด้านการให้บริการประชาชน

นโยบายการพัฒนาของผู้บริหารขององค์การบริหารส่วนตำบล

นโยบายเร่งด่วน

1. ด้านการส่งเสริมพัฒนาคุณภาพชีวิตประชาชน

1.1 จัดสรรงบประมาณสนับสนุนเงินเบี้ยยังชีพแก่ผู้สูงอายุ ผู้พิการ ผู้ด้อยโอกาสให้ทั่วถึง โดยนำจ่ายถึงเรือน ทุกวันที่ 1 ของทุกๆเดือน

1.2 จัดสรรงบประมาณสนับสนุนสมทบสำนักงานหลักประกันสุขภาพแห่งชาติ (สปสช) จัดตั้งกองทุนหลักประกันสุขภาพตำบล เพื่อให้ประชาชนเข้าถึงการบริการด้านสาธารณสุขอย่างทั่วถึง

1.3 จัดสรรงบประมาณเงินค่าตอบแทนแก่ อาสาสมัครป้องกันภัยฝ่ายพลเรือน (อปพร.) และอาสาสมัครสาธารณสุขประจำหมู่บ้าน (อสม.) ในการช่วยปฏิบัติงานราชการขององค์การบริหารส่วนตำบล

1.4 จัดสรรงบประมาณสนับสนุนกองทุนชมรมผู้สูงอายุ เพื่อให้ผู้สูงอายุแต่ละหมู่บ้านมีเงินทุนของชมรมจัดกิจกรรมแลกเปลี่ยนเรียนรู้ประสบการณ์ ภูมิปัญญาท้องถิ่น เพื่ออนุรักษ์ไว้ให้อนุชนรุ่นหลัง

1.5 จัดสรรงบประมาณจัดตั้งศูนย์อาสาสมัครป้องกันภัยฝ่ายพลเรือน ศูนย์ OTOS กู้ชีพกู้ภัยตำบลบุงคล้า จัดหารถ EMS รับส่งผู้ป่วยจากอุบัติเหตุและผู้ป่วยฉุกเฉิน พร้อมจัดเตรียมรถบรรทุกน้ำ รถดับเพลิงไว้คอยให้บริการประชาชน

1.6 จัดสรรงบประมาณสนับสนุนโครงการหมู่บ้านน่าอยู่น่ามอง ปลอดภัยไร้โรคภัย เพื่อให้ผู้นำหมู่บ้านและคณะกรรมการหมู่บ้านชุมชนมีเงินทุนทำการพัฒนาหมู่บ้าน ชุมชนให้สะอาด น่าอยู่น่ามอง (โดยจัดโครงการประกวดหมู่บ้านพัฒนาชุมชนเข้มแข็ง มอบเงินรางวัล)

2. ด้านโครงสร้างพื้นฐาน

2.1 จัดสรรงบประมาณเร่งด่วนที่สุด เพื่อดำเนินการปรับปรุงซ่อมแซมถนนเพื่อการเกษตรสู่ไร่นา สวนยางพารา และถนนลาดยาง ถนนคอนกรีตเสริมเหล็กทางเข้าหมู่บ้านต่างๆ ที่ชำรุดเป็นหลุมเสียหายให้มีสภาพดีใช้งานได้สะดวกทุกหมู่บ้าน

2.2 จัดสรรงบประมาณโครงการก่อสร้างขุมประตู่ทางเข้าเมืองบุงคล้าพร้อมทำเกาะกลางถนน ปลุกดอกไม้ประดับ ติดตั้งเสาโคมไฟฟ้าส่องสว่าง (บริเวณสี่แยกทางเข้าบุงคล้าหมู่ที่ 1,2) เพื่อเป็นสิ่งเชิดหน้าชูตาเป็นศักดิ์ศรีของอำเภอบุงคล้า

2.3 จัดสรรงบประมาณโครงการขยายถนนบริเวณสี่แยกทางเข้าบ้านบุงคล้ากับบ้านนาจาน และบริเวณสี่แยกทางเข้าบ้านบุงคล้ากับทางเข้าโรงพยาบาลบุงคล้าโดยทำการขยายถนนฝั่งทางเข้าบ้านบุงคล้าแล้วถมดินยกระดับถนนให้สูงขึ้นปรับทางแยกให้ตรงกัน พร้อมติดตั้งไฟสัญญาณจราจร เพื่อป้องกันการเกิดอุบัติเหตุ

2.4 จัดสรรงบประมาณปรับปรุงซ่อมแซมระบบการจ่ายน้ำประปาหมู่บ้านที่ชำรุดเสียหายให้มีสภาพการใช้งานได้ดี และสามารถส่งจ่ายน้ำให้ประชาชนได้ใช้น้ำอย่างทั่วถึงทุกหมู่บ้าน และปรับปรุงซ่อมแซมร่องระบายน้ำ ท่อระบายน้ำให้น้ำไหลผ่านสะดวกแก้ไขปัญหาน้ำท่วมขังในฤดูฝนทุกหมู่บ้าน

2.5 จัดสรรงบประมาณปรับปรุงซ่อมแซมไฟฟ้าส่องสว่างถนน และในจุดเสี่ยงล่อแหลมในหมู่บ้านต่างๆ ที่ชำรุดเสียหายให้สว่างใช้งานได้ดี เพื่อความปลอดภัยในชีวิตและทรัพย์สินของประชาชน

3. ด้านการจัดการทรัพยากรธรรมชาติและสิ่งแวดล้อม

3.1 จัดสรรงบประมาณปรับปรุงซ่อมแซมรถขนขยะมูลฝอยให้มีสภาพการใช้งานได้ดี และปรับปรุงระบบการจัดเก็บขยะมูลฝอยให้รวดเร็ว สะอาดครอบคลุมทั่วถึงทุกหมู่บ้านไม่ให้มีขยะตกค้างอยู่นาน

3.2 จัดสรรงบประมาณเพื่อประสานงานกับเขตรักษาพันธุ์สัตว์ป่าภูวัว และสำนักงานป่าไม้เขต 10 อุตรดิตถ์ เพื่อแก้ไขปัญหาแนวเขตเขตรักษาพันธุ์สัตว์ป่าภูวัวทับซ้อนกับที่ดินทำกินของประชาชน และการขอเอกสารสิทธิ์ในที่ดินทำกินให้แก่ประชาชนที่มีที่ดินทำกินติดกับรอบแนวเขตรักษาพันธุ์สัตว์ป่าภูวัว

นโยบายพื้นฐานตามภารกิจถ่ายโอนมีหน้าที่ที่ต้องทำ

1. ส่งเสริมพัฒนาการด้านการศึกษาและการเล่นกีฬา

1.1 จัดสรรงบประมาณส่งเสริมศูนย์พัฒนาเด็กเล็กก่อนวัยเรียนให้มีความพร้อมด้านความสะอาด บริโภคอาหารที่ดี สุขภาพอนามัยแข็งแรง

1.2 พัฒนาการเพิ่มศักยภาพขีดความสามารถครูที่เลี้ยงเด็กให้มีคุณภาพในการเลี้ยงเด็กให้มีพัฒนาการที่

1.3 จัดสรรงบประมาณสนับสนุนอาหารกลางวันและอาหารเสริม(นม) ให้ทุกโรงเรียนตั้งแต่ชั้นอนุบาลถึงชั้นประถมศึกษา

1.4 จัดสรรงบประมาณจัดซื้ออุปกรณ์การเล่นกีฬาแก่เด็กเล็กและเยาวชนทุกหมู่บ้าน

2. ส่งเสริมพัฒนายกระดับคุณภาพชีวิตประชาชน

2.1 จัดสรรงบประมาณเงินเบี้ยยังชีพผู้สูงอายุ/ผู้พิการ/ผู้ป่วยโรคเอดส์/ผู้ด้อยโอกาสให้ทั่วถึง

2.2 จัดสรรงบประมาณจัดตั้งกองทุนหลักประกันสุขภาพตำบล เพื่อให้ประชาชนเข้าถึงบริการด้านสาธารณสุขอย่างทั่วถึง(30 บาทรักษาทุกโรค)

2.3 จัดสรรงบประมาณเพื่อเป็นค่าตอบแทนแก่ อสม. อปพร. ในการช่วยปฏิบัติงานราชการขององค์การบริหารส่วนตำบล

2.4 จัดสรรงบประมาณจัดตั้งกองทุนชมรมผู้สูงอายุ เพื่อให้ผู้สูงอายุมีโอกาสพบปะแลกเปลี่ยนประสบการณ์ ภูมิปัญญาท้องถิ่น

2.5 จัดสรรงบประมาณจัดตั้งหน่วยกู้ชีพกู้ภัยตำบลบึงคล้า เพื่อนำส่งและช่วยเหลือผู้ประสบอุบัติเหตุและผู้ป่วยฉุกเฉิน

3. ส่งเสริมพัฒนาการอนุรักษ์ฟื้นฟูศาสนาวัฒนธรรม ประเพณีท้องถิ่น

3.1 จัดสรรงบประมาณส่งเสริมอนุรักษ์ฟื้นฟูศาสนา วัฒนธรรม ประเพณี ฮีต 12 ครอง 14 บุญพระเวร สันตบรรพตสงกรานต์ รดน้ำขอพรจากผู้สูงอายุ ประเพณีแข่งเรือยาว ประเพณีลอยกระทง ปฏิบัติธรรม บวชเณรชีพ รามหนั ภาควัดคูร์ออน

4. ส่งเสริมพัฒนาการด้านการประกอบอาชีพตามแนวปรัชญาเศรษฐกิจพอเพียง

4.1 จัดสรรงบประมาณจัดการฝึกอบรมพัฒนาด้านการประกอบอาชีพแก่ประชาชน อาทิเช่น การกรีดยางพารา การทำปุ๋ยหมัก/อินทรีย์ชีวภาพ และการทำการเกษตรตามแนวปรัชญาเศรษฐกิจพอเพียง

5. ส่งเสริมพัฒนาการด้านการบริหารและการอนุรักษ์ทรัพยากรธรรมชาติและสิ่งแวดล้อม

5.1 จัดสรรงบประมาณปลูกต้นไม้ ปลูกป่าชุมชนรักษาทรัพยากรป่าไม้ธรรมชาติ

5.2 จัดสรรงบประมาณจัดหาอุปกรณ์บริหารจัดการ การกำจัดขยะมูลฝอยและสิ่งปฏิกูลอย่างเป็นระบบ

5.3 จัดสรรงบประมาณพัฒนาการแหล่งท่องเที่ยวเชิงอนุรักษ์ธรรมชาติ สร้างสวนสาธารณะเป็นสถานที่พักผ่อนหย่อนใจ

3.2 ปัจจัยและสถานการณ์การเปลี่ยนแปลงที่มีผลต่อการพัฒนา

3.2.1 ผลการวิเคราะห์ปัญหาและความต้องการของประชาชน

| ขอขยาย | สภาพปัญหา | พื้นที่เป้าหมาย | การคาดการณ์แนวโน้มในอนาคต |
|----------------------|--|-----------------|--|
| ด้านโครงสร้างพื้นฐาน | 1.ถนนภายในหมู่บ้านเป็นหลุมเป็นบ่อ | ทุกหมู่บ้าน | ถนนไม่เป็นหลุมเป็นบ่อ |
| | 2.น้ำท่วมขังร่องระบายน้ำ | ทุกหมู่บ้าน | ไม่มีน้ำท่วมขังร่องระบายน้ำ |
| | 3.ถนนเพื่อการเกษตรไม่เพียงพอ | ทุกหมู่บ้าน | มีถนนเพื่อขนส่งผลผลิตการเกษตรเพียงพอ |
| | 4.น้ำที่ใช้อุปโภคบริโภคไม่เพียงพอและไม่สะอาด | หมู่ 1,3,5,6,9 | มีระบบน้ำประปาที่สะอาดและทั่วถึงทุกหลังคาเรือน |
| | 5.ระบบไฟฟ้ายังไม่ทั่วถึง | ทุกหมู่บ้าน | ครัวเรือนที่ตั้งอยู่ห่างจากหมู่บ้าน มีไฟฟ้าใช้ |
| | 6.ไม่มีสะพานข้ามแม่น้ำ | หมู่ 2,3,5,8,9 | การคมนาคมสะดวก รวดเร็วและปลอดภัย |

| ขอขยาย | สภาพปัญหา | พื้นที่เป้าหมาย | การคาดการณ์แนวโน้มในอนาคต |
|--------------|---|-------------------|--|
| ด้านเศรษฐกิจ | 1.ประชาชนว่างงานหลังฤดูเก็บเกี่ยว | ทุกหมู่บ้าน | ประชาชนมีงานทำหลังฤดูเก็บเกี่ยว |
| | 2.ประชาชนบางคนมีรายจ่ายมากกว่ารายได้ | ทุกหมู่บ้าน | ประชาชนมีรายได้มากกว่ารายจ่ายและมีเงินออม |
| | 3.กลุ่มอาชีพขาดเงินอุดหนุนอย่างต่อเนื่อง | หมู่ที่ 1-9 | ทุกกลุ่มอาชีพมีเงินอุดหนุนทุกปี |
| | 4.การจัดตั้งกองทุนปุ๋ยที่เน้นการใช้ปุ๋ยเคมี | ทุกหมู่บ้าน | มีการจัดตั้งกองทุนปุ๋ยและหันมาใช้ปุ๋ยอินทรีย์ชีวภาพมากขึ้น |
| | 5.ขาดการส่งเสริมอาชีพ | ทุกหมู่บ้าน | ฝึกอบรมอาชีพต่างๆ |
| | 6.ไม่มีตลาดกลางสินค้า OTOP และผลผลิตทางการเกษตร | กลุ่มอาชีพทั้งหมด | มีตลาดกลางเพื่อจำหน่ายสินค้า OTOP และผลผลิตทางการเกษตร |

| ขอช่วย | สภาพปัญหา | พื้นที่เป้าหมาย | การคาดการณ์แนวโน้มในอนาคต |
|--|---|--|---|
| <p>ด้านการศึกษา ศาสนา ศิลปวัฒนธรรม และ ภูมิปัญญาท้องถิ่น</p> | <ol style="list-style-type: none"> 1.เด็กขาดโอกาสศึกษาต่อ 2.ประชาชนไม่มีช่องทางในการรับรู้ข่าวสารอย่างทั่วถึง 3.เด็ก เยาวชน ประชาชนไม่มีคอมพิวเตอร์และศูนย์ IT 4.ประชาชนขาดจิตสำนึกในการอนุรักษ์ ศิลปวัฒนธรรมและภูมิปัญญาชาวบ้าน 5.การศึกษาในระดับก่อนวัยเรียนยังขาดสื่อและอุปกรณ์การเรียนที่ทันสมัย 6. การเสื่อมศีลธรรมทางศาสนาของคนทำให้ไม่มีที่ยึดเหนี่ยวจิตใจ ส่งผลให้เกิดปัญหาสังคมหลายเรื่องตามมา | <p>ทุกหมู่บ้าน</p> <p>ทุกหมู่บ้าน</p> <p>ทุกหมู่บ้าน</p> <p>ทุกหมู่บ้าน</p> <p>เด็กก่อนประถมศึกษา</p> <p>ทุกหมู่บ้าน</p> | <p>ทุกคนที่ขาดโอกาสได้มีทุนการศึกษาต่อ</p> <p>ทุกคนมีโอกาสได้รับทราบข่าวสาร</p> <p>ทุกคนมีโอกาสเรียนรู้ด้านคอมพิวเตอร์</p> <p>ประชาชนมีจิตสำนึกในการอนุรักษ์ศิลปวัฒนธรรม</p> <p>เด็กนักเรียนมีพัฒนาการเรียนรู้เท่าทันโลก</p> <p>ส่งเสริมให้เกิดศีลธรรมโดยใช้ศาสนาเป็นเครื่องยึดเหนี่ยวจิตใจ</p> |
| <p>ด้านคุณภาพชีวิต</p> | <ol style="list-style-type: none"> 1.ผู้สูงอายุขาดความสนใจในการตรวจสุขภาพประจำปี 2.การช่วยเหลือบรรเทาสาธารณภัยยังไม่รวดเร็ว 3.ไฟฟ้าส่องสว่างสาธารณะไม่เพียงพอ 4.ขาดการสอดส่องดูแลปัญหายาเสพติดอย่างต่อเนื่อง 5.ประชาชนชนยังขาดความสนใจในการรักษาสุขภาพ และปัญหาด้านสุขอนามัย 6.ประชาชนยังขาดความรู้และความเข้าใจในการป้องกันโรคระบาดต่างๆ ทำให้ยากแก่การป้องกัน | <p>ทุกหมู่บ้าน</p> <p>ทุกหมู่บ้าน</p> <p>ทุกหมู่บ้าน</p> <p>ทุกหมู่บ้าน</p> <p>ทุกหมู่บ้าน</p> <p>ทุกหมู่บ้าน</p> | <p>ผู้สูงอายุทุกคนได้รับการตรวจสุขภาพประจำปีทุกปี</p> <p>มีหน่วยงานและอุปกรณ์บรรเทาสาธารณภัยต่างๆ เตรียมพร้อมให้ความช่วยเหลือตลอดเวลา</p> <p>ทุกหมู่บ้านได้ติดตั้งหลอดไฟฟ้าส่องสว่างเพียงพอ</p> <p>หัวหน้าคุ้มทุกหมู่บ้าน ให้ความสนใจในการสอดส่องดูแล</p> <p>ประชาชนชนหันมาสนใจในการรักษาสุขภาพ และปัญหาด้านสุขอนามัย</p> <p>ประชาชนมีความรู้และความเข้าใจในการป้องกันโรคระบาดต่างๆ ได้อย่างถูกต้อง</p> |

| ข้อบ่งชี้ | สภาพปัญหา | พื้นที่เป้าหมาย | การคาดการณ์แนวโน้มในอนาคต |
|------------------------------------|--|---|---|
| ด้านคุณภาพชีวิต | 7.ไม่มีสนามกีฬาประจำหมู่บ้าน และสนามกีฬาโรงเรียนชำรุด 8.เกิดอุบัติเหตุจำนวนมากในช่วงเทศกาลวันหยุด 9.การทะเลาะวิวาทของวัยรุ่น มีความรุนแรงมากขึ้นทุกวัน | ทุกหมู่บ้าน ทุกหมู่บ้าน ทุกหมู่บ้าน | ประชาชนส่วนใหญ่หันมาสนใจออกกำลังกายกันมากขึ้น จำนวนอุบัติเหตุลดลงไม่ก่อให้เกิดความสูญเสียทั้งชีวิตและทรัพย์สิน ลดค่านิยมการเลียนแบบที่ผิดๆ และส่งเสริมให้สถาบันครอบครัวมีความอบอุ่น |
| ด้านสิ่งแวดล้อมและทรัพยากรธรรมชาติ | 1.แหล่งน้ำธรรมชาติตื้นเขิน 2.ต้นไม้ถูกตัดทำลายและขาดการปลูกทดแทน 3.น้ำกัดเซาะตลิ่งแม่น้ำโขงและห้วยสะหาย 4.มีการทิ้งขยะลงแหล่งน้ำ 5.ปริมาณขยะ และสิ่งปฏิกูลเพิ่มจำนวนขึ้น 6.ลักลอบตัดไม้ และล่าสัตว์ป่า | ทุกหมู่บ้าน ทุกหมู่บ้าน หมู่ 1,3 หมู่ 1,3 ทุกหมู่บ้าน หมู่ 7,8 | แหล่งน้ำได้รับการขุดลอก มีการปลูกต้นไม้ทดแทนส่วนที่ถูกทำลาย ก่อสร้างเขื่อนป้องกันตลิ่งพัง ประชาชนมีจิตสำนึกรักษาธรรมชาติและสิ่งแวดล้อม มีการจัดระบบการกำจัดขยะที่มีประสิทธิภาพ ส่งเสริมให้ประชาชนมีจิตสำนึกในการอนุรักษ์ป่าไม้และสัตว์ป่า |
| ด้านการบริหารจัดการ | 1.ประชาชนไม่สนใจในการขอข้อมูลข่าวสารเท่าที่ควร 2.ยังไม่มีการจัดทำแผนที่ภาษีและทะเบียนทรัพย์สิน 3.พนักงานส่วนตำบล/ลูกจ้าง บางคนขาดความเข้าใจในบทบาทหน้าที่ 4.ประชาชนไม่เข้าใจระบบการบริหารงาน ของ อบต. 5.ประชาชนยังขาดการมีส่วนร่วมในการพัฒนาท้องถิ่นทำให้การดำเนินการเป็นเพียงการแก้ไข ปัญหาของบุคคลบางกลุ่ม | ทุกหมู่บ้าน ทุกหมู่บ้าน ทุกหมู่บ้าน ทุกหมู่บ้าน ทุกหมู่บ้าน | ประชาชนให้ความสนใจเพิ่มขึ้นจากเดิม จัดทำแผนที่ภาษีและทะเบียนทรัพย์สิน พนักงานส่วนตำบล/ลูกจ้าง มีความรู้ ความเข้าใจในบทบาทหน้าที่ การติดต่อ ประสานงานมีความสะดวก รวดเร็ว ประชาชนมีส่วนร่วมในการพัฒนาพัฒนาท้องถิ่นอย่างแท้จริง |

การวิเคราะห์สถานการณ์ทางสังคม เศรษฐกิจ และเทคโนโลยีสิ่งแวดล้อม ช่วงที่ผ่านมาและในอนาคต ที่มีผลกระทบต่อองค์การบริหารส่วนบุงคล้า

การวางผังเมือง

สภาพทางสังคมของหมู่บ้านในตำบลบุงคล้าในอดีตตำบลบุงคล้ามีสภาพเป็นชนบท ประชาชนอยู่อาศัยปลูกบ้านเรือนกระจุกกระจาย ส่วนมากประกอบอาชีพทางการเกษตรกรรม มีความสัมพันธ์แบบเครือญาติ เมื่อมีกิจกรรมทางสังคมทุกคนจะเสียสละช่วยเหลือซึ่งกันและกันเพื่อการบรรลุวัตถุประสงค์ร่วมกัน แต่ในสภาพการณ์ปัจจุบันสถานการณ์ทางสังคมเปลี่ยนไป ประเทศไทยเจริญก้าวหน้าอย่างรวดเร็ว จำนวนประชากรเพิ่มขึ้นอย่างต่อเนื่อง ประเทศชาติมีเศรษฐกิจที่ดี ประชาชนมีรายได้เพิ่มมากขึ้นจากราคาสินค้าทางการเกษตร มีโครงการก่อสร้างด้านโครงสร้างพื้นฐานกระจายออกสู่ชนบทตามนโยบายของรัฐบาลเพื่อรองรับความเจริญรุ่งเรือง แต่เพราะการวางแผนการพัฒนาที่มุ่งเน้นแต่ด้านโครงสร้างพื้นฐานและความเห็นแก่ตัวของบุคคลบางกลุ่ม เป็นผลให้มีถนนพาดผ่านปิดกั้นทางน้ำธรรมชาติเสมือนเขื่อนย่อยๆ เมื่อมีฝนตกลงมาน้ำที่เคยไหลลงสู่ที่ต่ำ ถูกปิดกั้นโดยถนนตัดใหม่ธรรมชาติไม่ได้ทำหน้าที่ดังที่เคยเป็นเหมือนเช่นแต่ในอดีตที่ผ่านมาทำให้เกิดน้ำท่วมขัง โลกเจริญขึ้นคนมากขึ้นแต่ทรัพยากรอันได้แก่ที่ดินมีอยู่อย่างจำกัด บ้านเรือนที่เคยมีอยู่อย่างกระจุกกระจายเริ่มหนาแน่นและมีแนวโน้มจะแออัดในบางพื้นที่ วัฒนธรรมการปลูกสร้างบ้านเรือนเปลี่ยนแปลงไปเอาตามแบบอย่างชาติตะวันตก เรือนไม้ได้ถูกละทิ้งไป หากทดแทนด้วยบ้านซีเมนต์ชั้นเดียว เกิดค่านิยมใหม่คือการถมที่เพื่อปลูกสร้างบ้านเรือนให้สูงขึ้นหนีปัญหาน้ำท่วม ในขณะที่ผู้นำหมู่บ้านหรือองค์การบริหารส่วนตำบลก็ยังคงขาดความชัดเจนด้านงานการผังเมือง เกิดปัญหาจากการขาดและถมที่ สร้างความเดือดร้อนให้กับผู้อาศัยข้างเคียง ต่างคนต่างถมที่ตามอำเภอใจ เกิดน้ำไหลป่าเข้าท่วมบ้านเรือนที่อยู่ต่ำกว่า เกิดความขัดแย้งและปัญหาการร้องเรียน ในด้านกฎหมายองค์การบริหารส่วนตำบลบุงคล้าไม่มีอำนาจการบังคับใช้กฎหมาย เพราะพื้นที่อยู่นอกเขต บริเวณที่มีพระราชกฤษฎีกาให้ใช้บังคับกฎหมายว่าด้วยการควบคุมอาคาร จึงไม่สามารถนำพระราชบัญญัติการขุดดินและถมดิน พ.ศ.2543 มาบังคับใช้ในการบริการประชาชน จะทำได้แต่เพียงการประชาสัมพันธ์ออกพบปะพูดคุย เสนอคำแนะนำให้ชาวบ้านเข้าใจ เห็นใจ และมองเห็นความสำคัญของการวางผังเมืองหรือผังหมู่บ้านของตนเองหรือให้ดำเนินการประชาคมหมู่บ้านเพื่อตั้งกฎกติกาของหมู่บ้านในการขุดดินและถมดิน การวิเคราะห์คาดการณ์ผลที่จะเกิดขึ้นในอนาคต รู้ได้ทันทีว่าจะเกิดปัญหาและความขัดแย้งอย่างรุนแรงหากไม่มีการวางผังเมืองหรือผังหมู่บ้าน

ด้านเศรษฐกิจตำบลบุงคล้าพืชเศรษฐกิจที่สำคัญในพื้นที่ตำบลบุงคล้าได้แก่ ข้าว ยางพารา ปาล์มน้ำมัน การเลี้ยงสัตว์ และการทำประมง การเกษตรต้องอาศัยน้ำจากธรรมชาติเป็นหลัก ผลผลิตต่อไร่ไม่ค่อยสูงนัก ในอดีตราคาพืชผลทางการเกษตรมีราคาค่อนข้างต่ำ เกษตรกรไม่มีสิทธิตั้งราคาสินค้าเองได้ ผู้กำหนดราคาสินค้าทางการเกษตรคือกลุ่มพ่อค้าคนกลาง หลังฤดูทำนาหนุ่มสาววัยแรงงานนิยมไปทำงานต่างจังหวัดหรือกรุงเทพฯ เพื่อหารายได้มาจุนเจือครอบครัวทำให้เกิดครอบครัวเล็กๆ ในเมืองกรุง เมื่อมีลูกก็จะนำมาฝากพ่อแม่เลี้ยงดูอยู่ที่บ้าน ทำให้เกิดปัญหาใหม่ในสังคมชนบท เด็กวัยรุ่นขาดความอบอุ่น หนีเรียน ปัญหายาเสพติดตามมา เด็กมีเพศสัมพันธ์ก่อนวัยอันควร เด็กติดเกมส์ อินเทอร์เน็ต ฯลฯ ปัจจุบันราคาสินค้าทางการเกษตรดีขึ้น เช่น ข้าว ยางพารา ปาล์มน้ำมัน แรงงานที่เคยหลังไหลเข้ากรุงเทพฯ เริ่มโยกย้ายทยอยกลับถิ่นฐาน บ่งบอกว่าเศรษฐกิจของชาวตำบลบุงคล้าเริ่มดีขึ้น หนุ่มสาววัยแรงงานไม่จำเป็นต้องออกไปขายแรงงานอีกต่อไป

ด้านเทคโนโลยีในช่วงสองทศวรรษที่ผ่านมา การพัฒนาทางด้านเทคโนโลยีในภาคการเกษตรเริ่มเข้ามามีบทบาทในพื้นที่ตำบลบุงคล้าการทำนาเปลี่ยนจากนาดำเป็นนาหว่าน มีการใช้เครื่องทุ่นแรงแทนแรงงานจากคนหรือสัตว์ เช่น รถไถนาเดินตาม รถแทรกเตอร์ รถเกี่ยวข้าว ฯลฯ

ด้านพันธุ์พืชมีพันธุ์พืชแปลกใหม่ เข้ามาทดแทนพันธุ์พื้นเมือง ด้วยคำโฆษณาชวนเชื่อของนักธุรกิจว่าจะให้ผลผลิตดี ให้ค่าตอบแทนต่อไร่สูงกว่าเดิม ทำให้พันธุ์พืชพื้นเมืองที่มีความเหมาะสมกับสภาพพื้นที่และด้านทานต่อโรคแมลงค่อยๆ สูญหายไปจากท้องไร่ท้องนา มีพันธุ์พืชใหม่ๆ เข้ามาแทนที่ ในระยะยาวอาจมีผลกระทบต่อ

เกษตรกร เพราะท้ายที่สุดเกษตรกรจะเป็นผู้รับภาระค่าพันธุ์พืชที่จะต้องซื้อจากบริษัทเอกชนทุกปี ภาพวัว ควาย ค่อยๆ เลือนหายไปจากท้องไร่ท้องนา เพราะหมดความจำเป็นในการใช้งาน มีหน้าจ๋าหลายคนคิดว่าเป็นภาระในการดูแล ประกอบกับไม่มีทุ่งหญ้าให้เลี้ยงสัตว์เหมือนในอดีต ปัจจุบันมีเกษตรกรเลี้ยงวัว, ควายไว้เพื่อจำหน่ายแทนการเลี้ยงไว้ใช้งาน ไม่นานลูกหลานเราอาจไม่รู้จักวัวควายสัตว์ซึ่งเคยอยู่คู่ท้องไร่ท้องนามาแต่โบราณ และคงเหลือเพียงตำนานเล่าขานให้ลูกหลานฟัง

ผลการวิเคราะห์ศักยภาพเพื่อประเมินสถานภาพการพัฒนาในปัจจุบันและโอกาสการพัฒนาในอนาคตด้วยเทคนิค SWOT

องค์การบริหารส่วนตำบลบุงคล้า ได้สรุปสถานการณ์การพัฒนาในรอบปีที่ผ่านมาโดยใช้เทคนิคการวิเคราะห์ จุดแข็ง จุดอ่อน โอกาสและอุปสรรค (SWOT ANALYSIS) ดังนี้

1. วิเคราะห์สภาวะแวดล้อมภายใน

จุดแข็ง (Strength: S)

1) ที่ตั้ง และอาณาเขตของตำบล อยู่ไม่ไกลจากตัวอำเภอและจังหวัด ส่งผลให้การคมนาคมขนส่งเป็นไปด้วยความสะดวกและรวดเร็ว

2) สภาพภูมิประเทศส่วนใหญ่เป็นที่ราบลุ่ม ลักษณะดินเป็นดินร่วนปนทราย มีแม่น้ำโขง ห้วยสหาย ห้วยขามเปียและแหล่งน้ำอื่น ประกอบกับมีภูมิอากาศซึ่งเหมาะสมในการทำเกษตรกรรมโดยเฉพาะการทำนาข้าว การปลูกยางพารา ปาล์มน้ำมัน การทำประมง และการเลี้ยงสัตว์

3) มีการปลูกพืชเศรษฐกิจยางพาราเพิ่มมากขึ้นทำให้มีเงินหมุนเวียนในชุมชนเป็นจำนวนมาก

4) มีจุดผ่อนปรน ไทย-ลาว ซึ่งเป็นช่องทางในการติดต่อ ค้าขาย และการท่องเที่ยวระหว่างไทยลาว

5) มีสำเนียงภาษา วิถีชีวิต ขนบธรรมเนียม ประเพณี และวัฒนธรรมที่คล้ายคลึงกันกับประเทศเพื่อนบ้าน (สาธารณรัฐประชาธิปไตยประชาชนลาว (สปป.ลาว))

6) มีภูเขา น้ำตก แม่น้ำ และหาดทรายซึ่งเป็นทรัพยากรธรรมชาติที่มีความอุดมสมบูรณ์จึงเป็นแหล่งท่องเที่ยวทางธรรมชาติและเชิงนิเวศน์

7) ทุกภาคส่วนราชการ รัฐวิสาหกิจ เอกชน ให้ความร่วมมือในการประสานงาน สนับสนุนงบประมาณ และร่วมมือกันกับประชาชนในการจัดกิจกรรมต่างๆ

8) มีการส่งเสริมด้านการศึกษาให้ได้มาตรฐาน ดำเนินการจัดให้มีและปรับปรุงแหล่งการเรียนรู้ในชุมชน รวมถึงมีอินเตอร์เน็ตตำบลให้บริการแก่ประชาชน

9) จัดให้มีการฝึกอบรมอาสาสมัครป้องกันภัยฝ่ายพลเรือน เพื่อทำหน้าที่ให้บริการและดูแลความปลอดภัยในชุมชน และส่งเสริมให้ชุมชนมีส่วนร่วมในการสร้างความเข้มแข็ง และแก้ไขปัญหาเสพติด

10) มีการอนุรักษ์วัฒนธรรมประเพณีที่ยั่งยืนและเข้มแข็ง เช่น งานประเพณีสงกรานต์ งานประเพณีแข่งเรือยาว

จุดอ่อน (Weakness : W)

1) ประชาชนส่วนใหญ่ไม่ได้รับการศึกษาต่ำ มีรายได้น้อย ยากจน แรงงานฝีมือมีน้อย และขาดความรู้ด้านเทคโนโลยีสมัยใหม่

2) เส้นทางคมนาคมหลายแห่งยังเป็นถนนลูกรัง และยังไม่ดำเนินการจัดทำผังเมืองของตำบลจึงไม่สามารถบังคับใช้กฎหมายได้ และขาดการวางแผนการพัฒนาระบบสาธารณูปโภคอย่างเป็นระบบ

3) การรวมตัวของกลุ่มเกษตรกรและกลุ่มอาชีพยังไม่เข้มแข็ง และไม่มีการทำกิจกรรมด้านอาชีพอย่างต่อเนื่อง ส่งผลให้ไม่มีสินค้า OTOP ที่มีชื่อเสียงต่อเนื่อง รวมถึงไม่ได้พัฒนาการแปรรูปผลผลิตการเกษตรและบรรจุภัณฑ์ให้ได้มาตรฐาน

4) โครงสร้างพื้นฐานและสิ่งอำนวยความสะดวกยังไม่เอื้อต่อการค้า การลงทุน และการท่องเที่ยวเพื่อเชื่อมโยงกับประเทศเพื่อนบ้านได้อย่างมีประสิทธิภาพเท่าที่ควร

5) ความผันผวนของภัยธรรมชาติทำให้มีปัญหาลมพายุ ปัญหาน้ำท่วม และปัญหาพื้นที่แห้งแล้งซ้ำซากส่งผลเสียต่อผลผลิตทางการเกษตร

6) เนื่องจากการขยายตัวของชุมชนอย่างรวดเร็วทำให้เกิดมีขยะตกค้างในชุมชน อีกทั้งยังไม่มี การประชาสัมพันธ์ให้ประชาชนคัดแยกขยะ

7) งบประมาณขององค์กรปกครองส่วนท้องถิ่นไม่เพียงพอต่อการบริหารจัดการและการพัฒนาในทุกๆ ด้าน

8) การพัฒนาด้านการเกษตรยังมีการดำเนินการไม่ครบวงจร ส่งผลให้การผลิตภาคเกษตรกรรมมีปัญหาใน ด้านราคา ผู้ประกอบการและผู้ผลิตยังไม่ตื่นตัวในการพัฒนาสินค้าและบริการ

9) มีการลักลอบนำสินค้าเข้า - ออก ในลักษณะผิดกฎหมาย (หนีภาษี) ส่งผลให้ผู้ประกอบการที่ดำเนินตาม ขั้นตอนที่ถูกต้องตามกฎหมายขาดแรงจูงใจในการพัฒนาระบบการค้าให้เข้าสู่การแข่งขันที่เป็นสากล มีการลักลอบ นำเข้ายาเสพติดตามแนวชายแดนจำนวนมาก

10) เด็ก และเยาวชนมีพฤติกรรมและค่านิยมตามโลกสมัยใหม่ ซึ่งเสี่ยงต่อการเกิดปัญหาทางด้านสังคม

11) การเข้ามามีส่วนร่วมของประชาชนในการแสดงความคิดเห็นและการพัฒนาต่างๆ ค่อนข้างน้อย

12) ปัญหายาเสพติด การทะเลาะวิวาท และการลักขโมย

2. วิเคราะห์สภาวะแวดล้อมภายนอก

โอกาส (Opportunity :O)

1) รัฐบาลมีนโยบายแก้ไขปัญหาความยากจน การปราบปรามยาเสพติด ผู้มีอิทธิพล การทุจริตประพฤติมิชอบ คอร์รัปชัน การปฏิรูประบบการศึกษาที่ชัดเจนและต่อเนื่อง ทำให้การพัฒนาได้ผลและเป็นรูปธรรม

2) จังหวัดมีนโยบายสนับสนุนการขยายพื้นที่ปลูกยางพาราในเขตจังหวัดบึงกาฬให้เป็นศูนย์กลางของภาคอีสาน

3) ประเทศไทยกำลังก้าวเข้าสู่ความเป็นประชาคมอาเซียนซึ่งองค์การบริหารส่วนตำบลบุงคล้ามีพื้นที่ติดแนวชายแดนที่มีการติดต่อค้าขายกับต่างประเทศ

4) ความต้องการซื้อสินค้าของ สปป.ลาว เพื่อขายภายในประเทศมีสูง

5) สปป.ลาว มีอัตราค่าจ้างแรงงานต่ำทำให้วัตถุดิบนำเข้ามีราคาถูก

6) อยู่ใกล้กับหน่วยงานราชการต่าง ๆ ที่จะให้จังหวัดจัดการฝึกอบรมเพื่อเพิ่มประสิทธิภาพการทำงาน

7) ปრაกฏการณ์บั้งไฟพญานาคที่เกิดขึ้นทางอำเภอบึงกาฬ มีนักท่องเที่ยวเข้ามาชมจำนวนมากทำให้มี ปัญหาด้านที่พัก ตำบลบุงคล้าสามารถดำเนินการเป็น HOME STAY เพื่อรองรับได้

8) นโยบายของรัฐและมีกฎหมายระเบียบต่างๆ ที่กำหนดให้องค์การบริหารส่วนตำบลในการจัดการศึกษา ประกอบกับมีการให้บริการกองทุนเพื่อการศึกษาของหน่วยงานต่างๆ ทำให้โอกาสในการพัฒนาการศึกษาเป็นไปได้

อุปสรรค/ภัยคุกคาม (Threat :T)

1) จังหวัดบึงกาฬ และอำเภอบ้านแพงต่างก็มีจุดผ่านแดนถาวรซึ่งเป็นคู่แข่งทางการค้ากับบุงคล้า

2) เขตติดต่อแม่น้ำโขงมีลักษณะยาวทำให้มีการลักลอบนำเข้ายาเสพติด และสินค้าที่ผิดกฎหมาย

3) ความเชื่อมั่นของนักธุรกิจเพื่อนบ้านที่มีต่อนักธุรกิจไทยยังมีลักษณะหวาดระแวง ทำให้เป็นอุปสรรคในการพัฒนาการค้าชายแดน

4) ประเทศเพื่อนบ้านมีระบบการปกครองแตกต่างกับประเทศไทย ทำให้เกิดปัญหาและอุปสรรคต่อการติดต่อค้าขายและการร่วมมือพัฒนาในด้านต่างๆ

5) มีการแข่งขันการเป็นศูนย์กลางการค้าอินโดจีนกับกลุ่มจังหวัดหนองคาย นครพนม และมุกดาหาร

- 6) นโยบาย สปป.ลาว ลดการพึ่งพาสินค้าไทย โดยให้การส่งเสริมการค้าและรับสินค้าจากจีนและเวียดนามมากขึ้น
- 7) ปัญหาจากภัยธรรมชาติ เช่น พายุ น้ำท่วม ภัยแล้ง และภัยหนาว
- 8) ราคาน้ำมันมีแนวโน้มสูงขึ้นทำให้ต้นทุนการผลิตและการบริการสูงขึ้น
- 9) มีการแข่งขันการผลิตผลทางเกษตรสูง ราคาสินค้าทางการเกษตรมีความผันผวน และมีความไม่แน่นอน
- 10) การแก้ไขปัญหาน้ำท่วมทั้งระบบเป็นการแก้ไขปัญหาระยะยาวและใช้งบประมาณสูง
- 11) งบประมาณในการแก้ไขปัญหาความต้องการของประชาชนไม่เพียงพอ

วิสัยทัศน์ พันธกิจ และจุดมุ่งหมายเพื่อการพัฒนา

วิสัยทัศน์การพัฒนา (Vission)

"ชุมชนมีความมั่นคง เข้มแข็งปลอดภัย รายได้เพิ่มขึ้น มีคุณภาพชีวิตดีทุกด้าน ประสานความสัมพันธ์เพื่อนบ้าน การท่องเที่ยวเชิงอนุรักษ์ รักษาวัฒนธรรมประเพณีและภูมิปัญญาท้องถิ่น"

พันธกิจ (Mission)

1. พัฒนาโครงสร้างพื้นฐาน สาธารณูปโภค สาธารณูปการ ให้ได้มาตรฐาน
2. ส่งเสริมผลผลิตทางการเกษตรและสนับสนุนทางการตลาด สร้างงาน สร้างรายได้
3. พัฒนาให้ประชาชนมีคุณภาพชีวิตที่ดีทุกด้าน
4. ส่งเสริมการศึกษา ศาสนา รักษาวัฒนธรรมประเพณีและภูมิปัญญาท้องถิ่น
5. ส่งเสริมชุมชนเข้มแข็ง มั่นคง ปลอดภัย อย่างยั่งยืน
6. ประสานความสัมพันธ์เพื่อนบ้าน
7. ส่งเสริมการลงทุน และการท่องเที่ยวเชิงอนุรักษ์
8. อนุรักษ์ทรัพยากรธรรมชาติและสิ่งแวดล้อม กำจัดมูลฝอย สิ่งปฏิกูล
9. ส่งเสริมและเพิ่มศักยภาพด้านการบริหารจัดการเพื่อบริการประชาชน

จุดมุ่งหมาย

1. เพื่อพัฒนาโครงสร้างพื้นฐานในการพัฒนาคุณภาพชีวิตให้ได้ตามเกณฑ์มาตรฐานเพื่อเตรียมรองรับการขยายตัวของชุมชน
2. ดำเนินการให้ประชาชนมีรายได้เพิ่มขึ้น ลดปัญหาการว่างงานและเพิ่มศักยภาพฝีมือแรงงาน
3. เพื่อสนับสนุนการจัดตั้งตลาดกลางสินค้าเกษตร
4. เพื่อสร้างโอกาสและช่องทางในการประกอบอาชีพ และลดการเคลื่อนย้ายแรงงาน
5. ยกระดับคุณภาพการศึกษาของประชาชนทุกระดับอย่างทั่วถึง ตลอดจนการรับรู้ข่าวสารที่ทันสมัยอยู่เสมอ
6. ส่งเสริมให้ประชาชนมีคุณธรรม จริยธรรม ตลอดจน สร้างความตระหนักและอนุรักษ์ภูมิปัญญาชาวบ้าน และคุณค่าวัฒนธรรม
7. ประชาชนมีสุขภาพดีถ้วนหน้าทุกเพศ ทุกวัย
8. เพื่อให้ชุมชนมีความเข้มแข็ง มีความมั่นคงทางเศรษฐกิจ วัฒนธรรม มีความปลอดภัยในชีวิตและทรัพย์สิน
9. เพื่อส่งเสริมให้เยาวชนมีจิตสำนึกรักท้องถิ่นและการแสดงออกในทางที่ถูกต้อง ไม่เกี่ยวข้องกับยาเสพติด

10. จัดการด้านทรัพยากรธรรมชาติ และสิ่งแวดล้อมเพื่อการพัฒนาที่ยั่งยืน โดยให้ประชาชนได้มีส่วนร่วมในการอนุรักษ์ ฟื้นฟูและใช้ประโยชน์จากทรัพยากรธรรมชาติอย่างรู้คุณค่าและยั่งยืน
 11. ส่งเสริมสนับสนุนให้เกิดความร่วมมือของประชาชนและทุกหน่วยงาน,องค์กรเอกชน ในท้องถิ่น
 12. พัฒนาประสิทธิภาพการบริหารและการจัดการบุคลากรของอบต. ให้มีความสามารถในการทำงาน การให้บริการแก่ประชาชนอย่างต่อเนื่อง
 13. เพื่อรักษาวัฒนธรรมประเพณีท้องถิ่น
 14. เพื่อพัฒนากิจการบรรเทาสาธารณภัย
 15. เพื่อให้ประชาชนเข้าถึงข้อมูลข่าวสารของท้องถิ่นได้ง่ายและสะดวกโดยการใช้เครื่องมือทางระบบสารสนเทศ IT
 16. สนับสนุนการค้าขายระหว่างประเทศโดยผ่านช่องทางจุดผ่อนปรน บุ่งคล้า - ปากกระดี่
- ยุทธศาสตร์การพัฒนาด้านการบริหารส่วนตำบลบุงคล้า มี 7 ด้าน ดังนี้**
1. ยุทธศาสตร์การพัฒนาด้านโครงสร้างพื้นฐาน มีแนวทางการพัฒนา ดังนี้
 - 1.1 ก่อสร้าง ปรับปรุงซ่อมแซม ถนน สะพาน ร่องระบายน้ำ และท่อระบายน้ำ
 - 1.2 การจัดหาไฟฟ้าเพื่ออุปโภคบริโภค
 - 1.3 การขยายเขตไฟฟ้าและติดตั้งโคมไฟส่องทางสาธารณะ
 - 1.4 ก่อสร้างสาธารณูปโภคและสิ่งอำนวยความสะดวกด้านอื่นๆ
 2. ยุทธศาสตร์การพัฒนาด้านส่งเสริมคุณภาพชีวิต
 - 2.1 การส่งเสริมอาชีพและยกระดับรายได้ให้แก่ประชาชน
 - 2.2 การส่งเสริมการศึกษาให้เด็ก เยาวชน และประชาชน
 - 2.3 การส่งเสริมให้ประชาชนมีสุขภาพดีถ้วนหน้าทุกเพศทุกวัย
 3. ยุทธศาสตร์การพัฒนาด้านการวางแผนส่งเสริมการลงทุน การพาณิชย์ และการท่องเที่ยว
 - 3.1 การวางแผนส่งเสริมการลงทุน และการพาณิชย์
 - 3.2 การส่งเสริม พัฒนา และประชาสัมพันธ์แหล่งท่องเที่ยว
 4. ยุทธศาสตร์การพัฒนาด้านการจัดระเบียบชุมชน สังคม และการรักษาความสงบเรียบร้อย
 - 4.1 การป้องกันและบรรเทาสาธารณภัย
 - 4.2 การสร้างชุมชนให้เข้มแข็ง มีความสงบเรียบร้อย และความปลอดภัยในชีวิตและทรัพย์สิน
 - 4.3 การป้องกันและแก้ไขปัญหายาเสพติด
 5. ยุทธศาสตร์การพัฒนาด้านการบริหารจัดการอนุรักษ์ทรัพยากรธรรมชาติ และสิ่งแวดล้อม
 - 5.1 การอนุรักษ์ทรัพยากรธรรมชาติ และสิ่งแวดล้อม
 - 5.2 การกำจัดขยะมูลฝอย และสิ่งปฏิกูล
 - 5.3 การปรับปรุง ฟื้นฟูภูมิทัศน์ และพัฒนาแหล่งน้ำธรรมชาติ
 6. ยุทธศาสตร์การพัฒนาด้านศาสนา ศิลปวัฒนธรรม จารีตประเพณี และภูมิปัญญาท้องถิ่น
 - 6.1 การทำนุ บำรุงศาสนา และส่งเสริมให้ประชาชนมีคุณธรรมจริยธรรม
 - 6.2 การอนุรักษ์ศิลปวัฒนธรรม จารีตประเพณี และภูมิปัญญาท้องถิ่น
 7. ยุทธศาสตร์การพัฒนาด้านการบริหารจัดการที่ดีตามหลักธรรมาภิบาล และส่งเสริมความสัมพันธ์กับประเทศเพื่อนบ้าน
 - 7.1 การพัฒนาส่งเสริมการพัฒนาศักยภาพของบุคลากร และองค์กรให้มีขีดความสามารถในการพัฒนา
 - 7.2 การพัฒนาการส่งเสริมประชาธิปไตยและการมีส่วนร่วมในการพัฒนาท้องถิ่นและทางการเมือง
 - 7.3 การพัฒนาอาคาร สิ่งปลูกสร้าง และการจัดทิวทัศน์ ครุภัณฑ์เพื่อเพิ่มประสิทธิภาพในการทำงาน
 - 7.4 การส่งเสริมการค้าขายบริเวณชายแดน และส่งเสริมความสัมพันธ์กับประเทศเพื่อนบ้าน

3.3 โครงสร้างเชื่อมโยงแผนยุทธศาสตร์การพัฒนากองการบริหารส่วนตำบลบุงคล้า พ.ศ.2559-2563

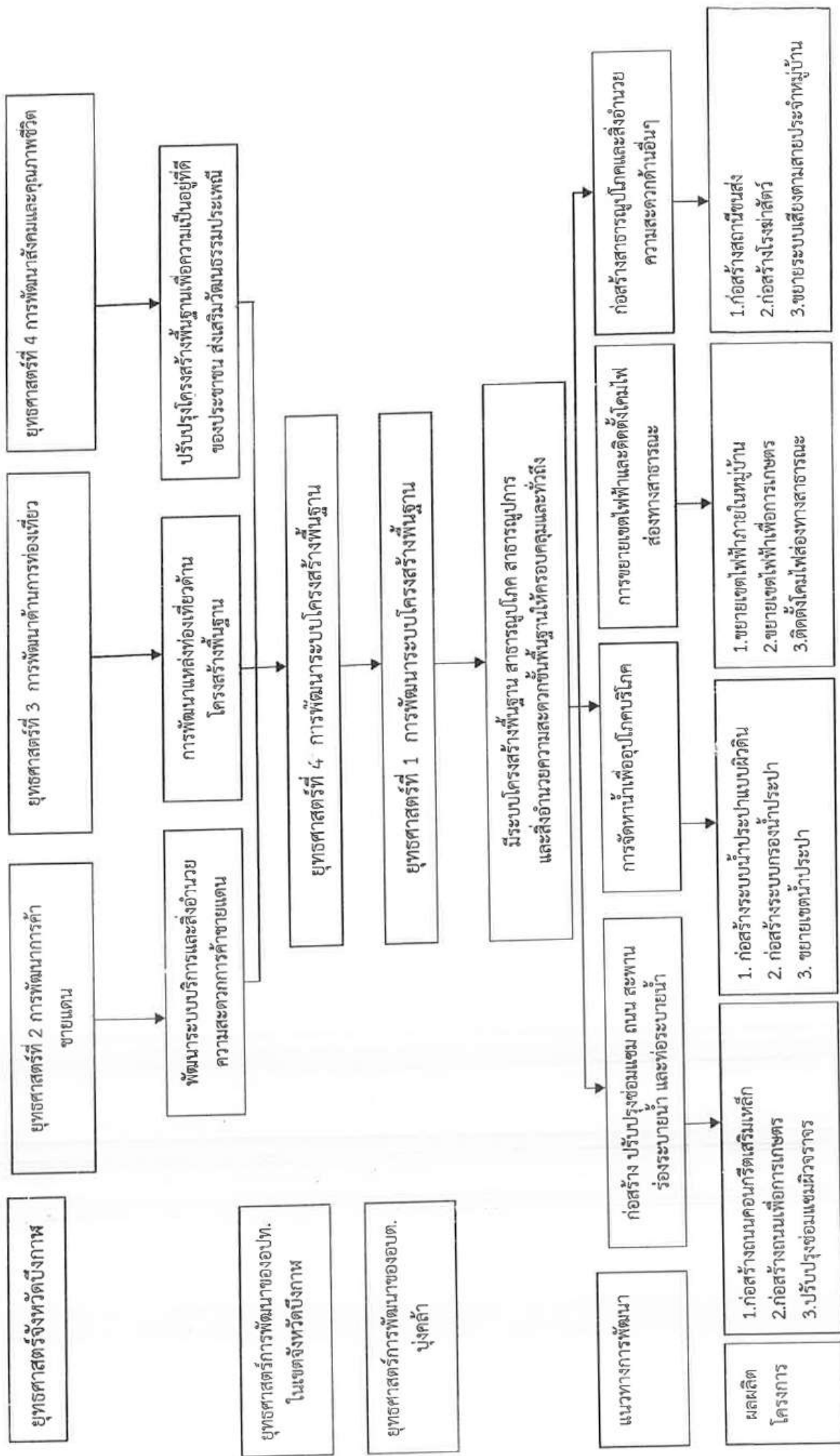

- 6.ส่งเสริมอาชีพการเลี้ยงปลา
- 7.ส่งเสริมอาชีพการเลี้ยงไก่พันธุ์พื้นเมือง
- 8.ส่งเสริมอาชีพการเลี้ยงไก่ไข่และเปิดพันธุ์ไข่
- 9.ส่งเสริมอาชีพการเลี้ยงบง
- 10.ส่งเสริมอาชีพการเพาะเห็ด
- 11.ส่งเสริมกลุ่มอาชีพจักสาน
- 12.ผสมเทียมพันธุ์สัตว์ (โค กระบือ หนู ฯลฯ)
- 13.ส่งเสริมการผลิตเมล็ดพันธุ์ข้าวชุมชน (ศบค.ต.ปungคล้า)
- 14.ฝึกอบรมการกักเลี้ยงฟาร์มและเพิ่มมูลค่าผลผลิตจาก
ยางพารา
- 15.ส่งเสริมการปลูกต้นคล้า
- 16.พัฒนาคุณภาพสินค้าของกลุ่มอาชีพ OTOP
- 17.พัฒนาศักยภาพอาสาปศุสัตว์ประจำหมู่บ้าน
- 18.ฝึกอบรมการทำปุ๋ยหมัก, ปุ๋ยอินทรีย์ชีวภาพ
- 19.สนับสนุนกองทุนปุ๋ยประจำหมู่บ้าน กลุ่มผลิตปุ๋ย
- 20.สนับสนุนกองทุนปุ๋ยและเวชภัณฑ์สัตว์
- 21.ก่อสร้างที่ทำกำรศูนย์บริการและถ่ายทอดเทคโนโลยี ฯ
- 22.อุดหนุนศูนย์บริการและถ่ายทอดเทคโนโลยี ฯ
- 23. อุดหนุนศูนย์ช่างประจำชุมชนเพื่อตัดต่อวงจรขัณย์
- 24.ลดต้นทุนการผลิตยางพาราโดยการใส่ปุ๋ยตามค่าวิเคราะห์
ดิน(ศบค.ต.ปungคล้า
- 25.ส่งเสริม/อบรมการใช้และผลิตเตาอั้งโล่ประสิทธิภาพสูง
- 26.ส่งเสริมชวาวนาต้นแบบ
- 27.จัดตั้งศูนย์เพาะพันธุ์ปลาน้ำจืด
- 28.ส่งเสริมการปลูกพืชผักสวนครัว
- 29.ส่งเสริมทักษะการทำรังชีวิตตามแนวปรัชญาเศรษฐกิจ
พอเพียง (โรงเรียนบ้านขามเขย)
- 30.ส่งเสริมพัฒนาอาชีพผู้พิการทุพพลภาพ และผู้ด้อยโอกาส
- 31.ส่งเสริมการเกษตรอินทรีย์
- 32.อบรมการทำสารกำจัดแมลงชีวภาพ

- 6.จัดกิจกรรมวันเด็กแห่งชาติ
- 7.สงเคราะห์เด็กที่ด้อยโอกาส
- 8.จัดงานวันเด็กน้อย
- 9.ก่อสร้างรั้วศูนย์พัฒนาเด็กเล็ก
- 10.ก่อสร้างสถานสนามเด็กเล่นศูนย์พัฒนาเด็กเล็ก
- 11.จัดงานมหกรรมทางวิชาการ
- 12.สนับสนุนกิจกรรมสถานเด็กและเยาวชนตำบล
- 13.เข้าค่ายพักแรมลูกเสือ/เนตรนารี
- 14.การแข่งขันกีฬานักเรียนเยาวชนตำบลยาเสพติด
- 15.ส่งเสริมการบริหารจัดการศูนย์พัฒนาเด็กเล็กให้ได้
มาตรฐาน
- 16.จ้างเหมาบริการรถยนต์รับ – ส่งนักเรียนศูนย์พัฒนาเด็ก
เล็ก
- 17.รณรงค์ให้ความรู้เรื่องเยาวชนตั้งแตรรก่อนวัยอันควร
- 18.เตรียมความพร้อมของนักกีฬาและเจ้าหน้าที่ในการเข้า
แข่งขันกีฬาระดับตำบล อำเภอ จังหวัด
- 19.ส่งเสริมคุณธรรม จริยธรรม พัฒนานักเรียนให้ดี เก่ง มีสุข
โดยใช้กิจกรรมลูกเสือ (ร.ร.อนุบาลปungคล้า)
- 20.พัฒนาผู้เรียนกีฬาตำบลยาเสพติด (ร.ร.อนุบาลปungคล้า)
- 21.ส่งเสริมพัฒนาสื่อวิทยุชุมชนให้เป็นแหล่งเรียนรู้ให้กับ
เยาวชน และประชาชน
- 22.จัดตั้งศูนย์การเรียนรู้ชุมชนตำบลปungคล้า
- 23.แก้ปัญหาเด็กนักเรียนที่เรียน

- 33.ส่งเสริมสนับสนุนเครือข่ายอาสาสมัครเกษตรรุ่นใหม่
ตำบลปungคล้า
- 34.ส่งเสริมศูนย์การเรียนรู้เกษตรทฤษฎีใหม่
- 35.ฝึกอบรมเกษตรทฤษฎีใหม่เ้าาระวังโรคพืชและสัตว์
- 36.หนึ่งตำบลหนึ่งฟาร์ม

- 6.ควบคุมและป้องกันโรคเลปโตสไปโรซีส
- 7.เบี่ยงชีพคนพิการ
- 8.เบี่ยงชีพผู้สูงอายุ
- 9.เบี่ยงชีพผู้ป่วยโรคเอดส์
- 10.อบรมให้ความรู้ด้านสุขภาพและพฤติกรรมกรมการ
บริโภคให้แก่ประชาชน
- 11.สนับสนุนเครื่องออกกำลังกายประจำหมู่บ้าน
- 12.ตรวจสุขภาพประจำปี
- 13.ก่อสร้างสวนเพื่อสุขภาพ
- 14.อุดหนุนกองทุนธรรมบุญสุขภาพตำบล
- 15.ส่งเสริมไอโอดีโนชุมชนตำบลปungคล้า (รฟ.สศ.)
- 16.ตำบลนมแม่เพื่อสายใยรักแห่งครอบครัว (รฟ.สศ.)
- 17.ส่งเสริมการออกกำลังกายในชุมชน (รฟ.สศ.)
- 18.คุ้มครองผู้บริโภคด้านสาธารณสุข (รฟ.สศ.)
- 19.เฝ้าระวังและส่งเสริมสุขภาพผู้สูงอายุ (รฟ.สศ.)
- 20.ศึกษาดูงานของ อสม. และคณะกรรมการหมู่บ้าน
- 21.ประชาสัมพันธ์การให้บริการ การแพทย์ฉุกเฉินใน
เขตตำบลปungคล้า (ร.พ.ปungคล้า)
- 22.นวัตกรรมการดูแลสุขภาพผู้สูงอายุต้นเลิศสูงและ
โรคเบาหวานโดยชุมชนพึ่งตนเอง (ร.พ.ปungคล้า)
- 23.สมทบกองทุนระบบประกันสุขภาพตำบลปungคล้า
- 24.สนับสนุนเครื่องออกกำลังกายผู้สูงอายุ
- 25.รณรงค์การป้องกันและแก้ไขปัญหารโรคเอดส์
- 26.ป้องกันกำจัดโรคระบาดสัตว์ปีก (ใช้หัวตันก)
- 27.พัฒนางานอนามัยเจริญพันธุ์

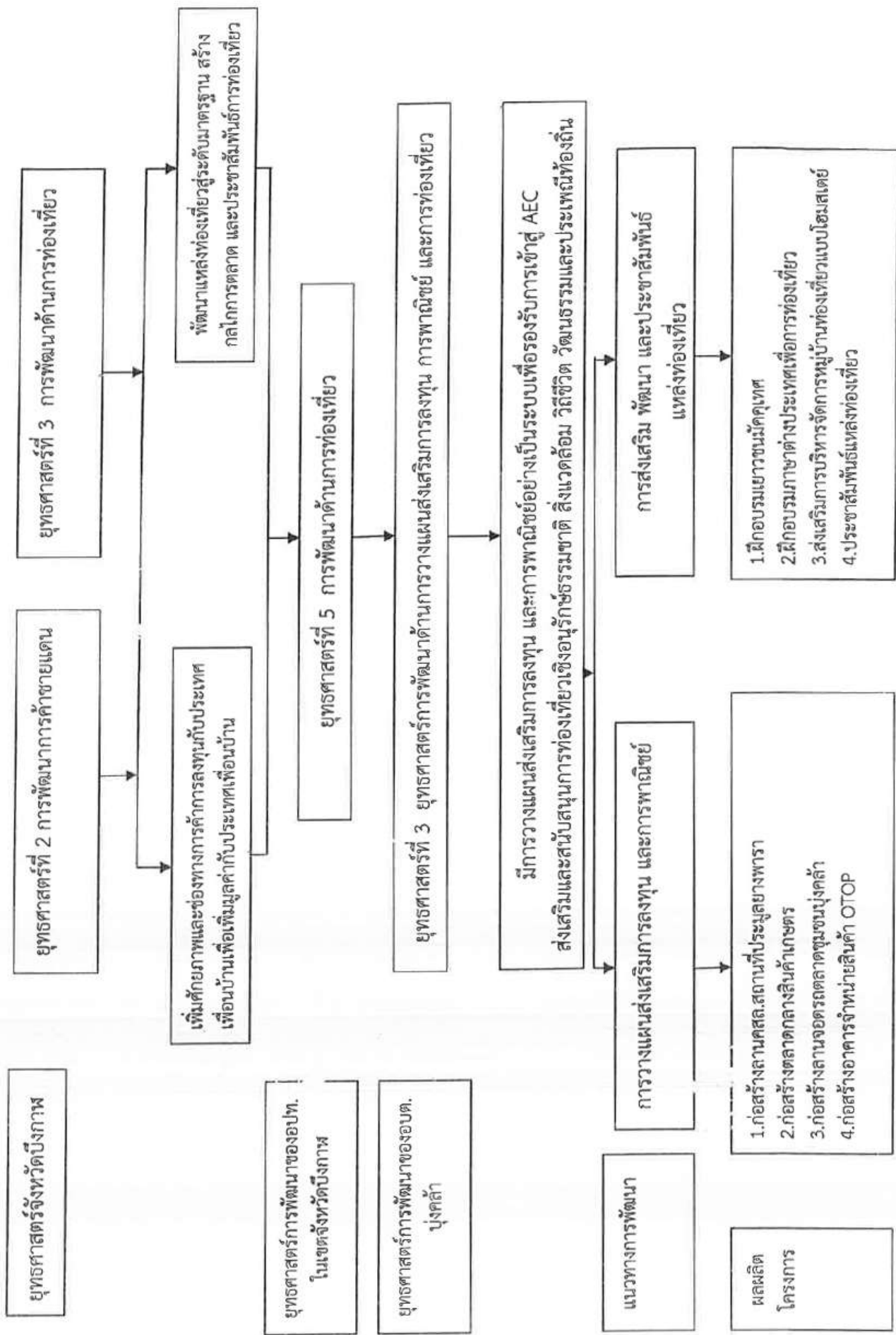

5.ก่อสร้างโรงฆ่าสัตว์

- 5.ก่อสร้างพิพิธภัณฑ์
- 6.สำรวจวัตถุโบราณ
- 7.ก่อสร้างสะพานแขวน
- 8.ปรับปรุงภูมิทัศน์ริมแม่น้ำโขง
- 9.ส่งเสริมและพัฒนาการท่องเที่ยวเชิงอนุรักษ์ธรรมชาติ
สิ่งแวดล้อม วิถีชีวิต วัฒนธรรมและประเพณีท้องถิ่น
- 10.สนับสนุนงานวันยกพาราจังหวัดบึงกาฬ
- 11.ส่งเสริมการท่องเที่ยวเชื่อมโยงระหว่างประเทศไทยกับ
สปป.ลาว
- 12.ก่อสร้างศูนย์ประตูและพัฒนาปรับปรุงภูมิทัศน์ถนน
ทางเข้าบึงค้ำ (สายช้างบ่อมตำรวจ)
- 13.ปรับปรุงภูมิทัศน์หาดทรายแม่น้ำโขง
- 14.ก่อสร้างประติมากรรมธรรมชาติสองข้างถนน
- 15.พัฒนาปรับปรุงภูมิทัศน์ “บึงค้ำเมืองน่าอยู่” (ร.ร.บึง
ค้ำนคร)
- 16.อบรมให้ความรู้ด้านการบริหารจัดการท่องเที่ยว

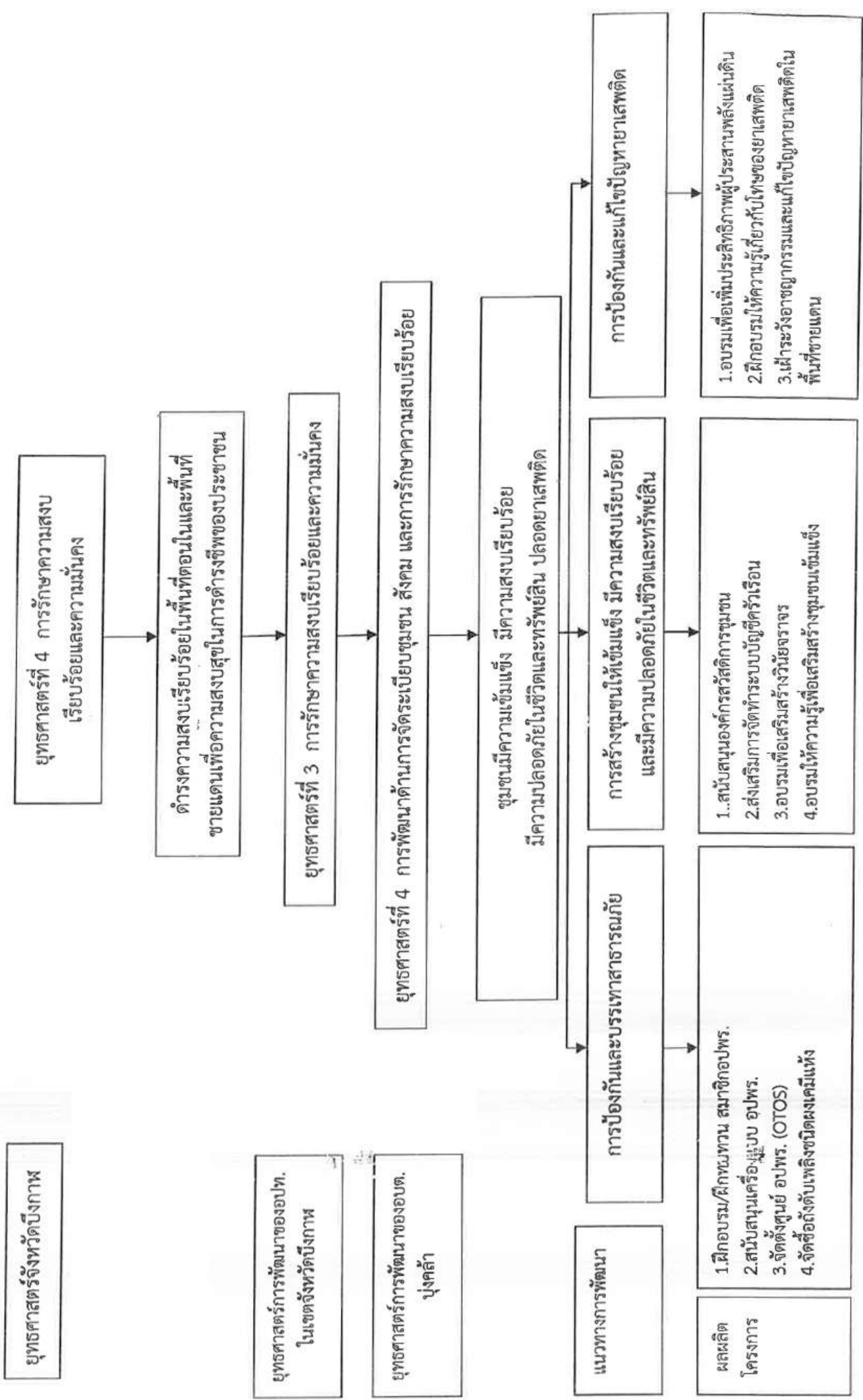

| | | |
|---|--|---|
| <p>5. จัดซื้อรถกู้ชีพกู้ภัยฉุกเฉิน</p> <p>6. สนับสนุนศูนย์กู้ชีพกู้ภัยฉุกเฉิน (OTOS)</p> <p>7. จัดหาถังดับไฟประจำหมู่บ้าน</p> | <p>5. สนับสนุนการอยู่รวมกันประจําหมู่บ้าน</p> <p>6. อบรมเพิ่มประสิทธิภาพแหล่งข่าวชุมชน</p> <p>7. อบรมป้องกันและควบคุมอุบัติเหตุจราจรในช่วงวันหยุดเทศกาล</p> <p>8. สร้างจิตสำนึกการจราจรระเบียบชุมชน (ออกกฎระเบียบหมู่บ้าน)</p> <p>9. จัดเวทีแลกเปลี่ยนประสบการณ์การบริหารจัดการหมู่บ้าน/ชุมชน</p> <p>10. อบรมชุดรู้: ะหาความสงบเรียบร้อยประจําหมู่บ้าน (ชมบ.)</p> <p>11. อบรมไม่ทําร้ายกัน ออกร่วมกันตรวจชุมชนต้นแบบกล้า</p> <p>12. ส่งเสริมพัฒนากลุ่มสตรี</p> <p>13. อบรมการพัฒนาทัศนศึกษาศาสนาวัฒนธรรมชุมชนต้นแบบกล้า</p> <p>14. อบรมคณะกรรมการหมู่บ้านในเรื่องบทบาทและหน้าที่</p> <p>15. ส่งเสริมให้ความรู้ประชาธิปไตยชุมชนและการเป็นพลเมือง</p> <p>16. อบรมให้ความรู้เพื่อแก้ไขปัญหานี้สึนในครัวเรือน</p> <p>17. อบรมองค์ความรู้ด้านการใช้ความรุนแรงในครอบครัวและชุมชน</p> | <p>4. ผูกอบรม บำบัด พื้นฟูเยาวชนกลุ่มเสี่ยง ผู้ติดยาเสพติด</p> <p>5. เฝ้าระวังยาเสพติดหมู่บ้านตามแนวชายแดน</p> <p>6. ตั้งจุดตรวจจุดสกัดแนวชายแดน</p> <p>7. การแข่งขันกีฬาเยาวชนชนตําานยาเสพติด</p> <p>8. ก่อสร้างลานกีฬาประจําหมู่บ้าน</p> <p>9. ปรับปรุงสนามกีฬาประจําหมู่บ้าน</p> <p>10. สนับสนุนอุปกรณ์กีฬาประจําหมู่บ้าน</p> <p>11. ก่อสร้างสนามกีฬาประจําตำบล</p> <p>12. สนับสนุนอุปกรณ์กีฬาประจําหมู่บ้าน</p> <p>13. จัดตั้งกองทุนสนับสนุนการกีฬาประจําหมู่บ้าน</p> <p>14. ซ่อมแซมและติดตั้งกล้อง CCTV เพิ่ม</p> <p>15. อดหนุนโครงการป้องกันและแก้ไขปัญหายาเสพติด (ศพส.จ. บึงกาฬ)</p> <p>16. อดหนุนโครงการป้องกันและแก้ไขปัญหายาเสพติดโรงเรียนในสังกัดสพฐ.</p> <p>17. ส่งเสริมการกีฬาและกิจกรรมนันทนาการสำหรับประชาชนทุกเพศทุกวัย</p> |
|---|--|---|

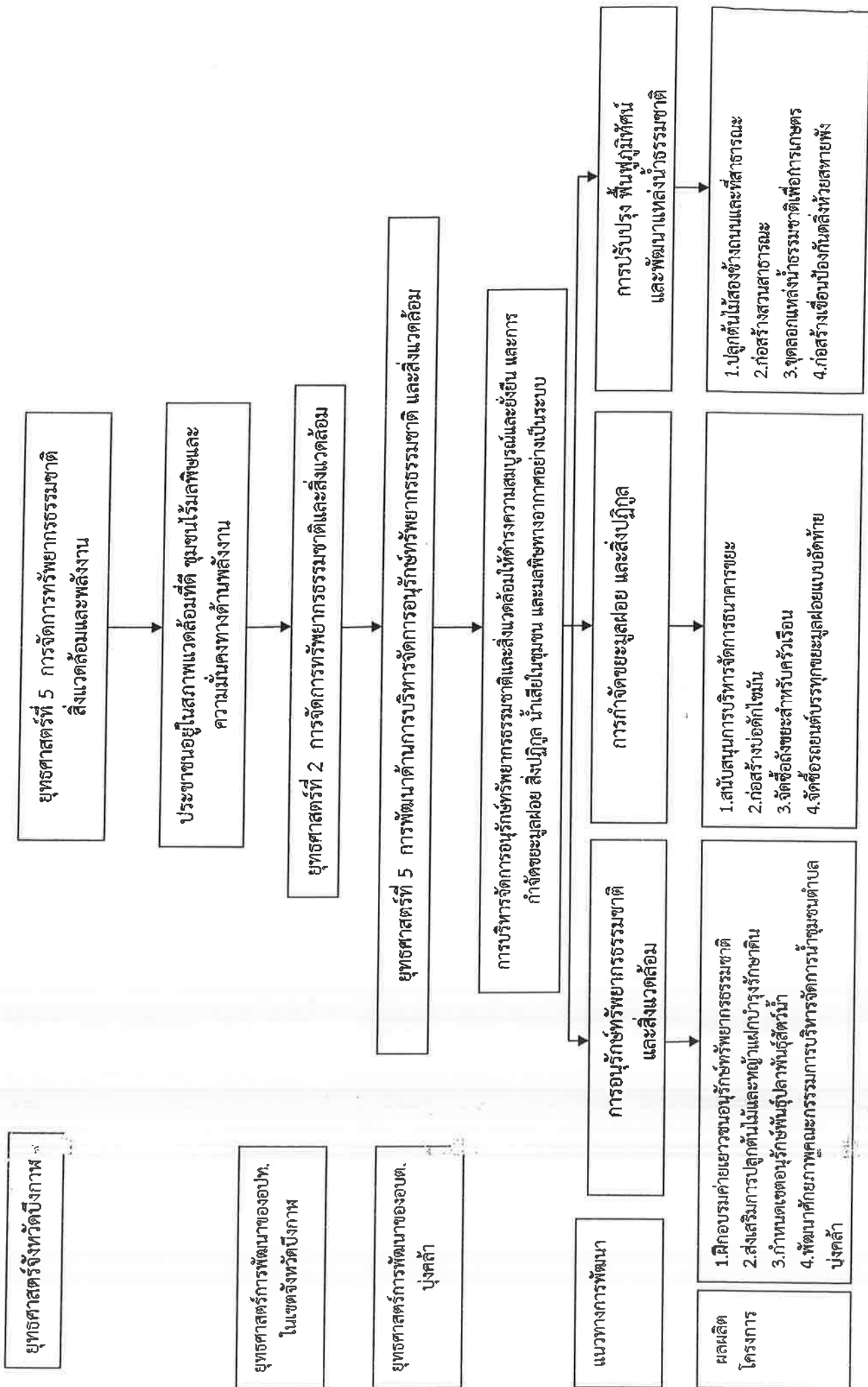

ยุทธศาสตร์จังหวัดบึงกาฬ

ยุทธศาสตร์พัฒนาของอปท. ในเขตจังหวัดบึงกาฬ

ยุทธศาสตร์พัฒนาของอปท. ปุ่งศลำ

ยุทธศาสตร์ที่ 5 การจัดการทรัพยากรธรรมชาติ สิ่งแวดล้อมและพลังงาน

ประชาชนอยู่ในสภาพแวดล้อมที่ดี ชุมชนไร้มลพิษและความมั่นคงทางด้านพลังงาน

ยุทธศาสตร์ที่ 2 การจัดการทรัพยากรธรรมชาติและสิ่งแวดล้อม

ยุทธศาสตร์ที่ 5 การพัฒนาด้านการบริหารจัดการอนุรักษ์ทรัพยากรธรรมชาติและสิ่งแวดล้อม

การบริหารจัดการอนุรักษ์ทรัพยากรธรรมชาติและสิ่งแวดล้อมให้ดำรงความสมบูรณ์และยั่งยืน และการกำจัดขยะมูลฝอย สิ่งปฏิกูล น้ำเสียในชุมชน และมลพิษทางอากาศอย่างเป็นระบบ

แนวทางการพัฒนา

การอนุรักษ์ทรัพยากรธรรมชาติและสิ่งแวดล้อม

การกำจัดขยะมูลฝอย และสิ่งปฏิกูล

การปรับปรุงฟื้นฟูภูมิทัศน์และพัฒนาแหล่งน้ำธรรมชาติ

ผลผลิตโครงการ

- 1.ฝึกอบรมค่ายเยาวชนอนุรักษ์ทรัพยากรธรรมชาติและสิ่งแวดล้อม
- 2.ส่งเสริมการปลูกต้นไม้และหญ้าแฝกบำรุงรักษาดิน
- 3.กำหนดเขตตอนอนุรักษ์พื้นที่ลุ่มน้ำท่วมซ้ำซาก
- 4.พัฒนาศักยภาพคณะกรรมการบริหารจัดการน้ำชุมชนตำบล ปุ่งศลำ

- 1.สนับสนุนการบริหารจัดการนันทนาการชายะ
- 2.ก่อสร้างบึงอตกใหม่
- 3.จัดซื้อถังขยะสำหรับครัวเรือน
- 4.จัดซื้อรถยนต์บรรทุกขยะมูลฝอยแบบอัตโนมัติ

- 1.ปลูกต้นไม้สองข้างถนนและที่สาธารณะ
- 2.ก่อสร้างสวนสาธารณะ
- 3.ตัดออกแกแหล่งน้ำธรรมชาติเพื่อการเกษตร
- 4.ก่อสร้างเขื่อนป้องกันตลิ่งห้วยสหายพิง

| |
|--|
| <p>5. รณรงค์ห้ามจับสัตว์น้ำในฤดูวางไข่</p> <p>6. จัดทำฝ่ายต้นน้ำแบบถาวร</p> <p>7. สนับสนุนพันธุ์ไม้โตเร็วไปปลูกในหัวไร่ปลายนา</p> <p>8. อบรมเยาวชนอาสาสมัครพิทักษ์ป่าไม้และสัตว์ป่า</p> <p>9. รณรงค์อนุรักษ์นกเงือก</p> <p>10. พื้นฟูภูมิปัญญาพลิกป่าสนุนไพร</p> <p>11. ณรงค์ประชาชนสัมพันธ์เพื่อสร้างจิตสำนึกอนุรักษ์ทรัพยากรธรรมชาติและสิ่งแวดล้อม</p> <p>12. ปลูกป่าฟื้นฟูสภาพป่า</p> <p>13. การบริหารจัดการป่าชุมชน</p> <p>14. สนับสนุนการจัดกิจกรรมวันคุ้มครองสัตว์ป่าแห่งชาติ</p> <p>15. ส่งเสริมให้รักกันค้าใช้เตาปิ้งย่างไร้ควัน</p> <p>16. ก่อสร้างฝายชะลอน้ำ</p> |
|--|

| |
|--|
| <p>5. ฝึกอบรมเชิงปฏิบัติการที่มหาวิทยาลัยเกษตรศาสตร์ในการจัดทำแผนชุมชน (LA21)</p> <p>6. ปรับเปลี่ยนพื้นที่รอบบ่อทิ้งขยะ</p> <p>7. ประกวดภูมิทัศน์หน้าบ้านนำมตามแนวเศรษฐกิจพอเพียง</p> <p>8. ก่อสร้างเตาเผาขยะ</p> <p>9. ออกตรวจสอบและให้คำแนะนำการทำฟาร์มสุกร</p> <p>10. ก่อสร้างถนนคอนกรีตเสริมเหล็กรอบบ่อทิ้งขยะ</p> <p>11. จัดซื้ออุปกรณ์ในการจัดเก็บขยะ เช่น ถุงมือยาง รองเท้าบูท</p> <p>12. รณรงค์การกำจัดขยะให้ถูกวิธี</p> |
|--|

| |
|---|
| <p>5. ก่อสร้างเขื่อนป้องกันตลิ่งห้วยขาแข้งพัง</p> <p>6. ก่อสร้างอ่างเก็บน้ำห้วยชะแนนภูวัว</p> |
|---|

- 5. ธรรมชาติกับชุมชนในช่วงวันเข้าพรรษา
- 6. การจัดตั้งกองห้าป่า ภูคินสามัคคีเพื่อสมทบหมู่บ้าน
- 7. จัดงานประเพณีถวายเทียนวันเข้าพรรษา
- 8. จัดงานประเพณีวันออกพรรษา
- 9. ฝึกอบรมพิธีกรพิธีการทางศาสนา
- 10. ประกวดสวนมนต์ทำนองสรวิญญะ
- 11. ฝึกอบรมมัคทายกน้อย
- 12. ชุมนบ่น่าอยู่ เขตชุมชนธรรม
- 13. พบกันทุกวันพระ
- 14. เด็กไทยโตไปไม่โกง

- 5. ฝึกอบรมทักษะการเล่นดนตรีพื้นเมือง
- 6. สนับสนุนสภาวัฒนธรรมอำเภอป่าสัก
- 7. สนับสนุนชมรมผู้สูงอายุจัดกิจกรรมแลกเปลี่ยนเรียนรู้
- 8. สนับสนุนการณเพื่ออนุรักษ์ภูมิปัญญาท้องถิ่น
- 8. สนับสนุนกลุ่มเรือยาวตำบลป่าสัก

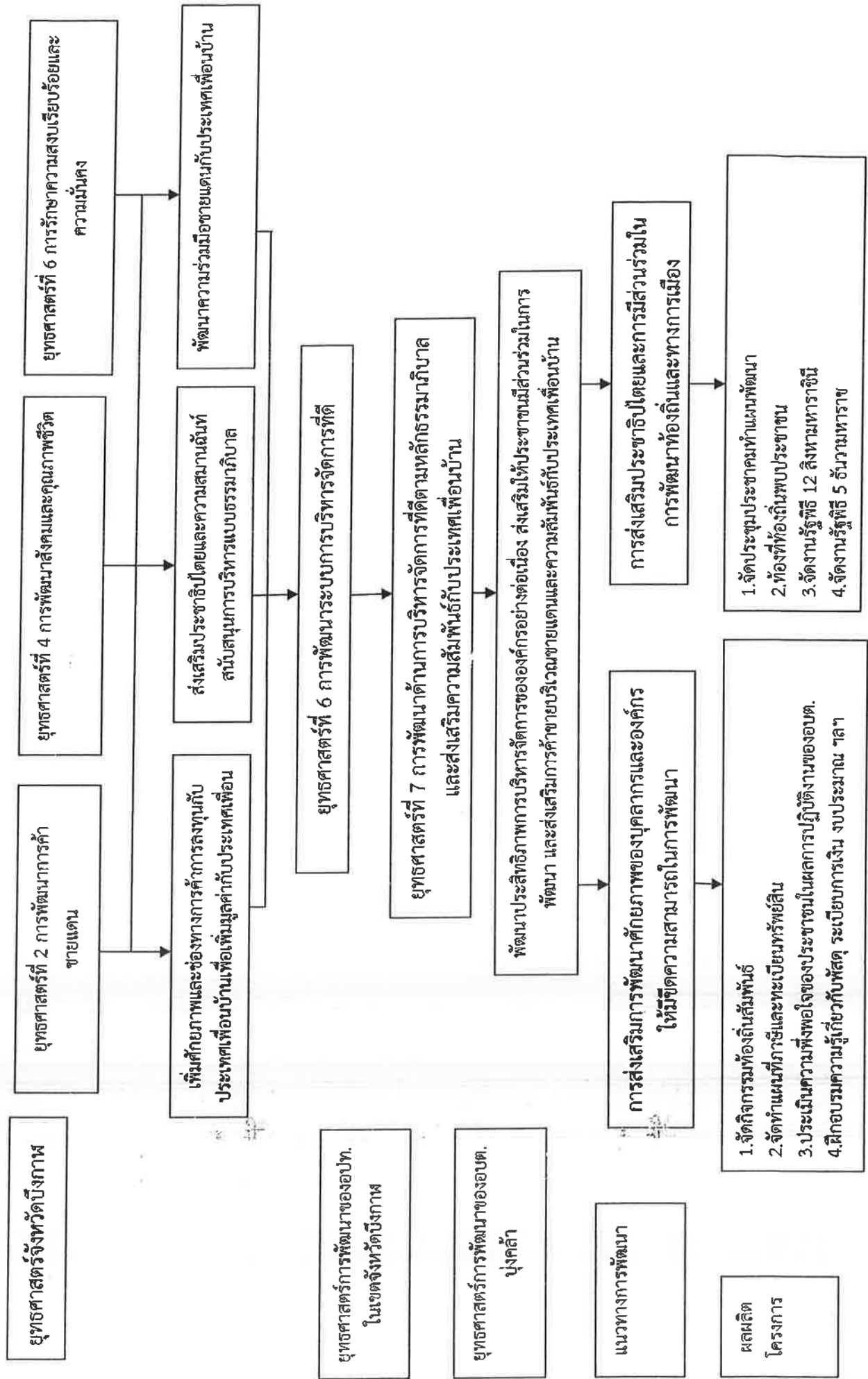

3.4 แผนที่ยุทธศาสตร์

ยุทธศาสตร์ขององค์การบริหารส่วนตำบลปungคล้า
Strategy Map

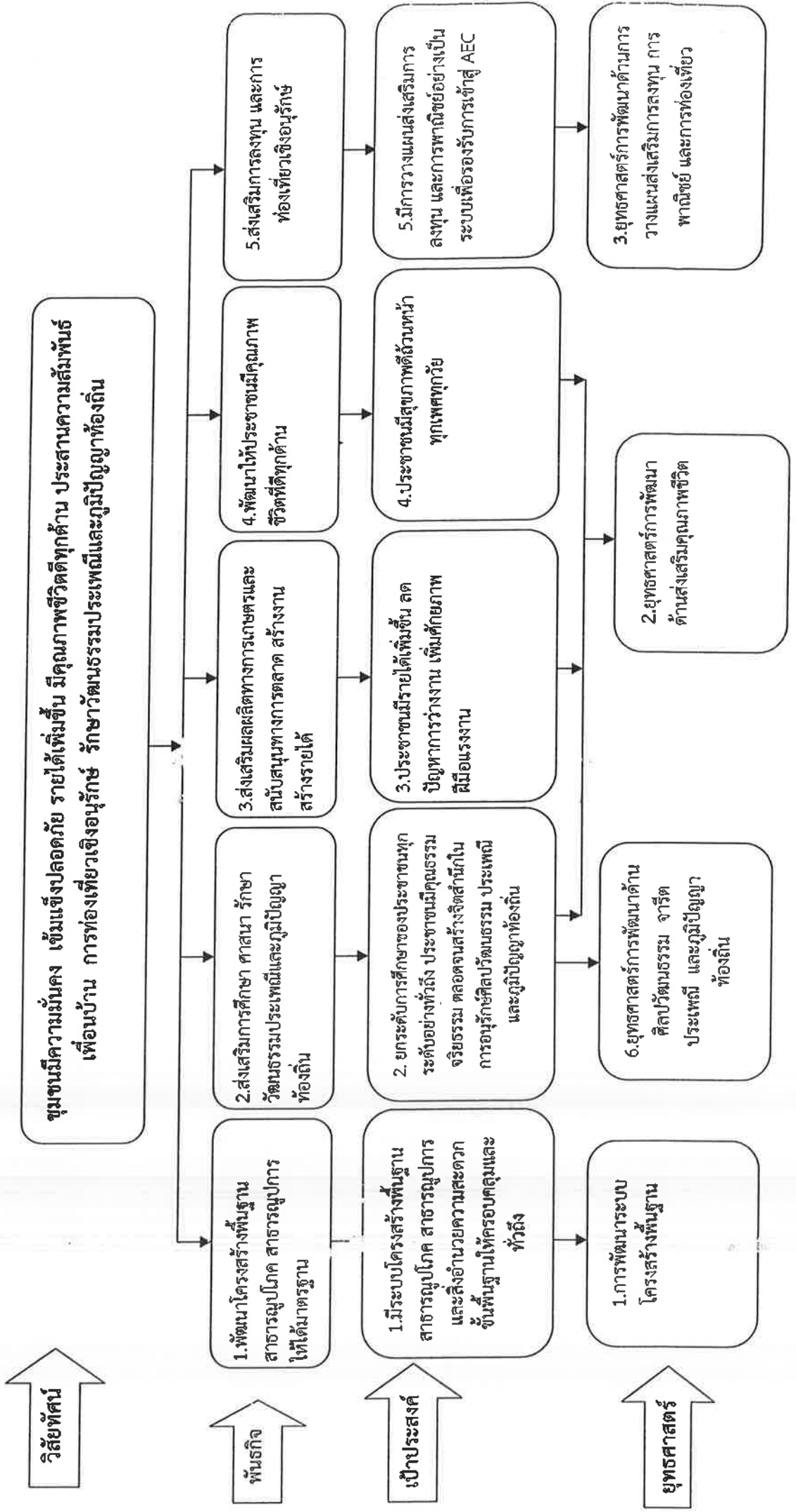

ยุทธศาสตร์ของการบริหารส่วนตำบลบุงคล้า
Strategy Map (ต่อ)

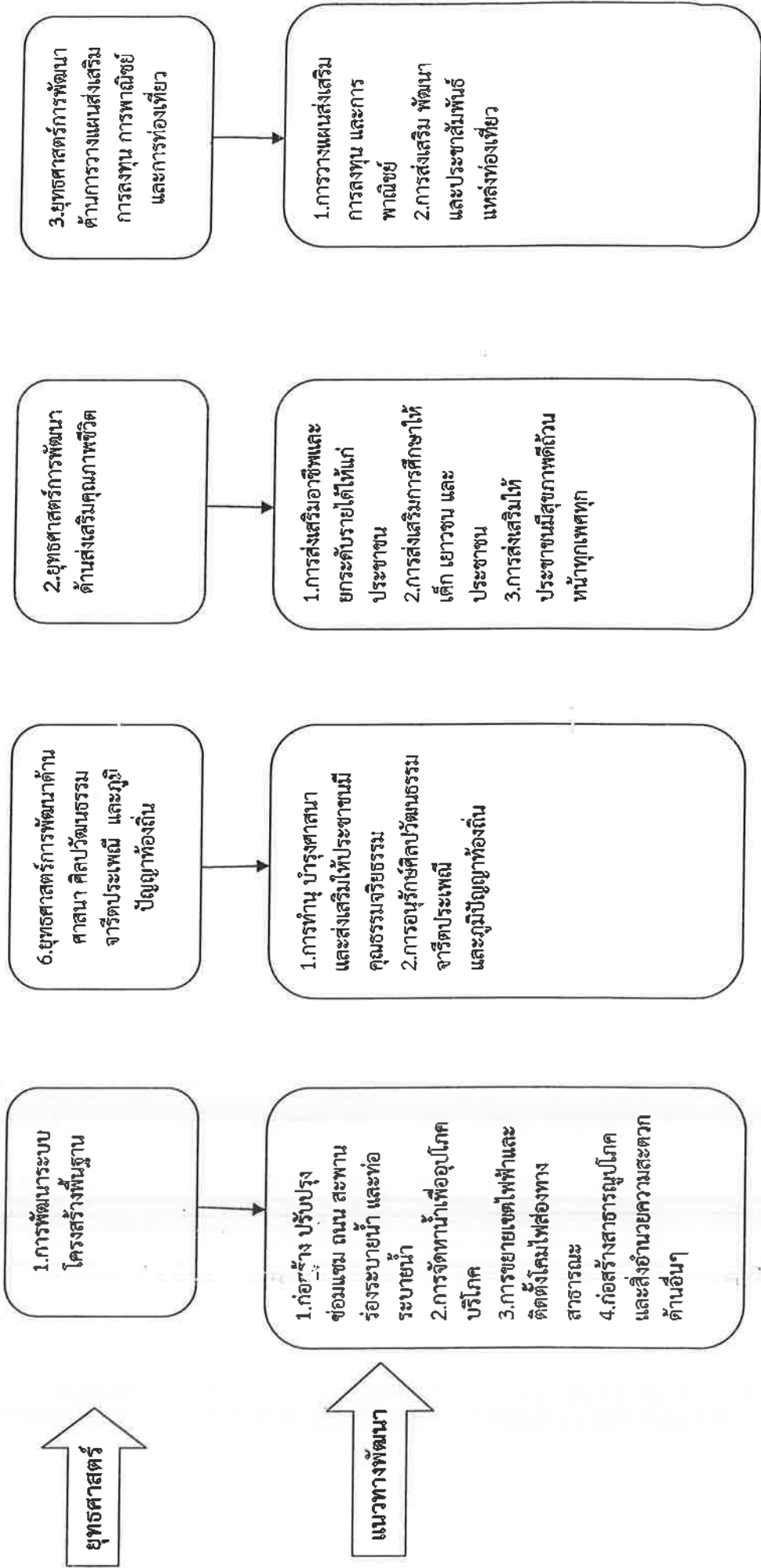

ยุทธศาสตร์ของการบริหารส่วนตำบลบุงคล้า
Strategy Map (ต่อ)

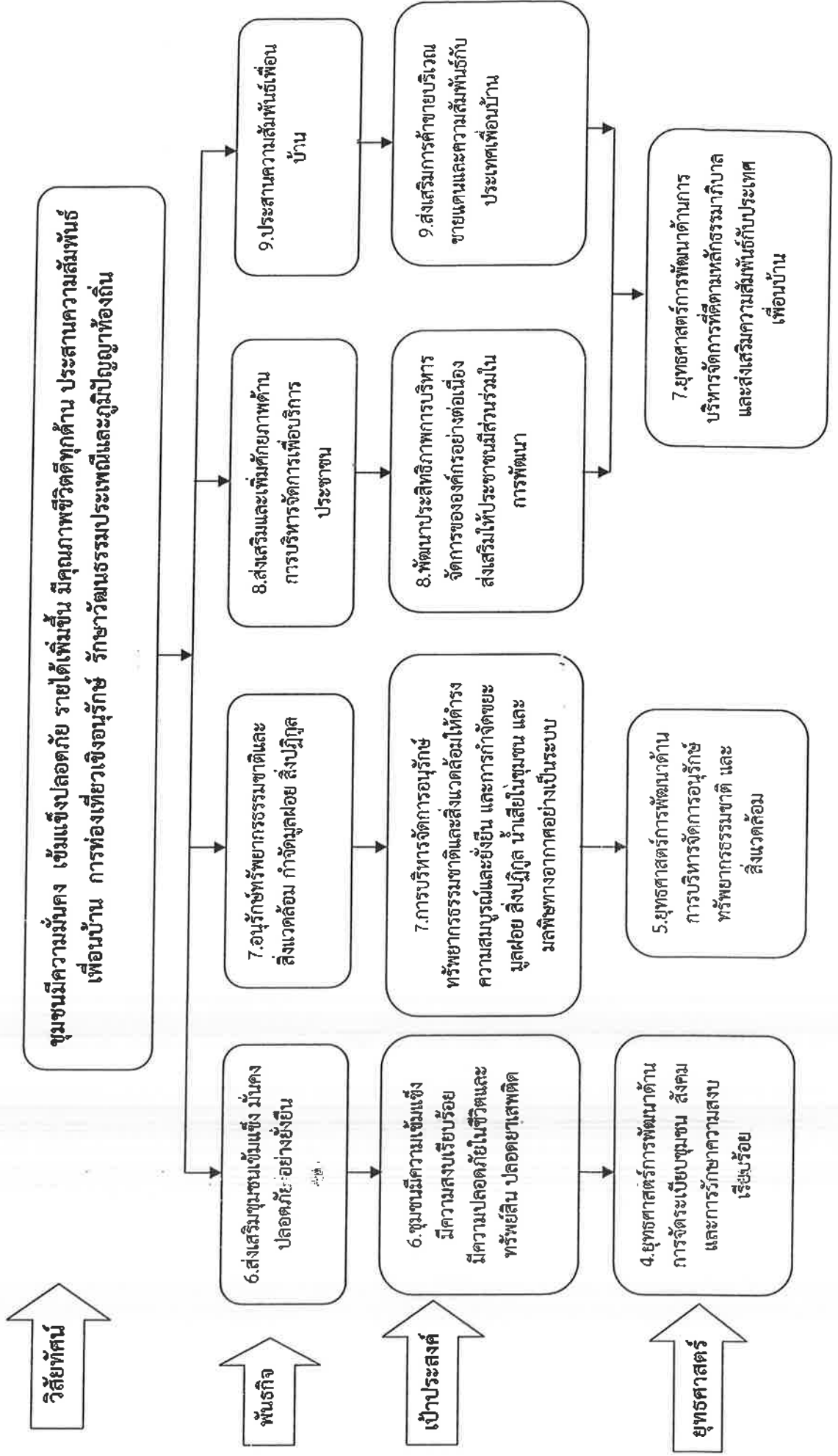

ยุทธศาสตร์ขององค์การบริหารส่วนตำบลบึงคล้า
Strategy Map (ต่อ)

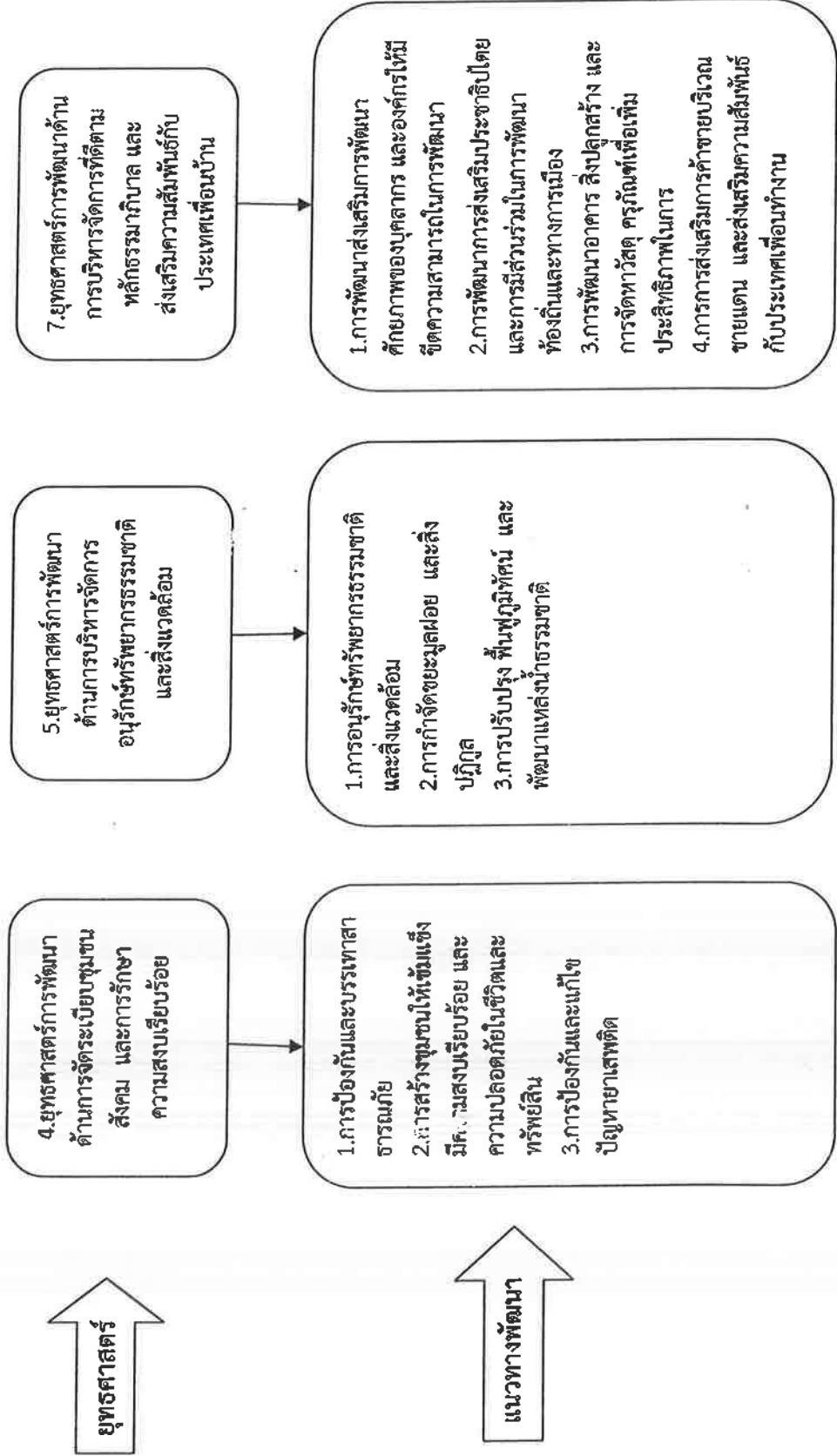

บทที่ 4

รายละเอียดแผนยุทธศาสตร์การพัฒนา

ยุทธศาสตร์ที่ 1 การพัฒนาระบบโครงสร้างพื้นฐาน

1. พันธกิจ พัฒนาโครงสร้างพื้นฐาน สาธารณูปโภค สาธารณูปการ ให้ได้มาตรฐาน
2. เป้าประสงค์ มีระบบโครงสร้างพื้นฐาน สาธารณูปโภค สาธารณูปการ และสิ่งอำนวยความสะดวกพื้นฐานให้ครอบคลุมและทั่วถึง
3. ตัวชี้วัดระดับเป้าประสงค์
 1. ถนนทุกสายที่ได้มาตรฐาน ประชาชนสัญจรสะดวกขึ้น
 2. สะพาน ท่อลอดเหลี่ยมที่ใช้งานได้
 3. ร่องระบายน้ำ และท่อระบายน้ำใช้งานได้
 4. ประชาชนมีไฟฟ้าเข้าถึงทุกครัวเรือน
 5. ระบบไฟฟ้าส่องสว่างมีครบทุกพื้นที่ที่ประชาชนได้รับความสะดวก
 6. ระบบประปาสามารถผลิตน้ำประปาที่ได้มาตรฐานสะอาด ปลอดภัย และเพียงพอต่อความต้องการของประชาชน
 7. ระบบการสื่อสารมีความสะดวกรวดเร็ว ประชาชนได้รับข่าวสารมากขึ้น
4. กลยุทธ์/แนวทางการพัฒนา และตัวชี้วัดระดับกลยุทธ์

| กลยุทธ์ / แนวทางการพัฒนา | ตัวชี้วัดระดับกลยุทธ์ |
|---|---|
| 1. ก่อสร้าง ปรับปรุงซ่อมแซม ถนน สะพาน ร่องระบายน้ำ และท่อระบายน้ำ | <ol style="list-style-type: none"> 1. จำนวนถนน คสล./ลาดยาง/แอสฟัลต์ติกคอนกรีต ถนนลูกรังที่ได้รับการก่อสร้าง 2. จำนวนถนน คสล./ลาดยาง/แอสฟัลต์ติกคอนกรีต ถนนลูกรังที่ได้รับการซ่อมแซม 3. ท่อลอดเหลี่ยม/สะพานที่ได้รับการก่อสร้างและซ่อมแซม 4. จำนวนร่องระบายน้ำ/ท่อระบายน้ำที่ได้รับการก่อสร้างและซ่อมแซม |
| 1. การจัดหาน้ำเพื่ออุปโภคบริโภค | <ol style="list-style-type: none"> 1. จัดหาแหล่งน้ำประปาที่สะอาดในชุมชนเพิ่มและระบบการจ่ายน้ำทั่วถึงอย่างเพียงพอ 2. จำนวนระบบประปาได้รับการซ่อมบำรุง |
| 1. การขยายเขตไฟฟ้าและติดตั้งโคมไฟส่องทางสาธารณะ | <ol style="list-style-type: none"> 1. พื้นที่ขยายเขตไฟฟ้าเพิ่มขึ้น 2. ติดตั้งระบบไฟฟ้าสาธารณะและซ่อมบำรุง |
| 1.4 ก่อสร้างสาธารณูปโภคและสิ่งอำนวยความสะดวกด้านอื่นๆ | 1. มีระบบสาธารณูปโภคและสิ่งอำนวยความสะดวกที่ได้มาตรฐานครอบคลุมทุกด้าน |

5. หน่วยงานรับผิดชอบหลัก ส่วนโยธา

6. ความเชื่อมโยงยุทธศาสตร์จังหวัด ยุทธศาสตร์ที่ 2 การพัฒนาการค้าชายแดน ยุทธศาสตร์ที่ 3 การพัฒนาด้านการท่องเที่ยว ยุทธศาสตร์ที่ 4 การพัฒนาสังคมและคุณภาพชีวิต

ยุทธศาสตร์ที่ 2 ยุทธศาสตร์การพัฒนาด้านส่งเสริมคุณภาพชีวิต

1. พันธกิจ
 1. ส่งเสริมผลผลิตทางการเกษตรและสนับสนุนทางการตลาด สร้างงาน สร้างรายได้
 2. ส่งเสริมการศึกษาของประชาชนทุกระดับอย่างทั่วถึง
 3. พัฒนาให้ประชาชนมีคุณภาพชีวิตที่ดีทุกด้าน
2. เป้าประสงค์ ประชาชนมีรายได้เพิ่มขึ้น ลดปัญหาการว่างงาน เพิ่มศักยภาพฝีมือแรงงาน ยกระดับการศึกษาของประชาชนทุกระดับอย่างทั่วถึง ตลอดจนการมีสุขภาพดีถ้วนหน้าทุกเพศทุกวัย
3. ตัวชี้วัดระดับเป้าประสงค์
 1. ประชาชนมีความรู้ตามหลักวิชาการในการประกอบอาชีพตามแนวทางปรัชญาเศรษฐกิจพอเพียง
 2. ประชาชนมีน้ำในปริมาณที่เพียงพอสำหรับทำการเกษตร
 3. นักเรียนระดับประถมศึกษา และศูนย์พัฒนาเด็กเล็กได้รับการสนับสนุนอาหารเสริม(นม)และอาหารกลางวันครบทุกคน
 4. เด็กปฐมวัยได้รับการส่งเสริมพัฒนาความพร้อมในทุกด้านอย่างมีคุณภาพ
 5. โรงเรียนประถมศึกษา/มัธยมศึกษา/กศน.ได้รับการสนับสนุนการด้านศึกษา กีฬาและวิชาการ
 6. บุคลากรทางการศึกษาได้รับการอบรมพัฒนาความรู้ครบทุกคน
 7. คนชรา คนพิการ ผู้ป่วยเอดส์ผู้ด้อยโอกาสทางสังคมได้รับสวัสดิการเบี้ยยังชีพตามระเบียบกำหนด
 8. คนชรา คนพิการ ผู้ป่วยเอดส์ผู้ด้อยโอกาสทางสังคม มีคุณภาพชีวิตดีขึ้น
 9. จำนวนประชาชนที่ออกกำลังกายมีสุขภาพที่แข็งแรง
 10. จำนวนประชาชนได้รับการบริการด้านสาธารณสุขอย่างทั่วถึง
 11. พื้นที่ปลอดปลูก้าเป็นเขตปลอดโรคไข้เลือดออก ลดจำนวนผู้ป่วยโรคติดต่อ

4. กลยุทธ์/แนวทางการพัฒนา และตัวชี้วัดระดับกลยุทธ์

| กลยุทธ์ / แนวทางการพัฒนา | ตัวชี้วัดระดับกลยุทธ์ |
|--|--|
| 1. การส่งเสริมอาชีพและยกระดับรายได้ให้แก่ประชาชน | <ol style="list-style-type: none"> 1. จำนวนกลุ่มอาชีพที่ได้รับการสนับสนุนงบประมาณ 2. จำนวนประชาชนที่เข้ารับการฝึกอบรมส่งเสริมความรู้ด้านอาชีพและการลงทุน |
| 2. การส่งเสริมการศึกษาให้เด็ก เยาวชน และประชาชน | <ol style="list-style-type: none"> 1.จำนวนนักเรียนประถมศึกษาในเขตตำบล และเด็กปฐมวัยศูนย์พัฒนาเด็กเล็กได้รับการสนับสนุนค่าอาหารเสริม(นม) และค่าอาหารกลางวันครบทุกคน 2.ส่งเสริมศักยภาพการเรียนรู้ศูนย์พัฒนาเด็กเล็กเตรียมความพร้อมในทุกด้านอย่างมีคุณภาพ 3. สนับสนุนโรงเรียนประถมศึกษา/มัธยมศึกษา/กศน. ด้านการศึกษา กีฬา และวิชาการทุกปี 4.จำนวนบุคลากรทางการศึกษาได้เข้ารับการฝึกอบรมพัฒนาความรู้ |

| กลยุทธ์ / แนวทางการพัฒนา | ตัวชี้วัดระดับกลยุทธ์ |
|--|--|
| 3. การส่งเสริมให้ประชาชนมีสุขภาพดีถ้วนหน้าทุกเพศทุกวัย | <ol style="list-style-type: none"> 1. จำนวนงบประมาณที่จัดสวัสดิการให้ ผู้สูงอายุ คนพิการ ผู้ป่วยเอดส์ 2. กิจกรรมที่ส่งเสริมคุณภาพชีวิตเด็ก สตรี ผู้สูงอายุ คนพิการ ผู้ป่วยเอดส์ และผู้ด้อยโอกาสทางสังคม 3. จำนวนงบประมาณในการสนับสนุนงานด้านสาธารณสุข 4. จำนวนโครงการ/กิจกรรมที่ส่งเสริมสุขภาพสำหรับประชาชน 5. จำนวนพื้นที่ที่ได้รับการป้องกันและแก้ไขปัญหาไข้เลือดออก และลดจำนวนผู้ป่วยโรคติดต่อ 6. จำนวนงบประมาณในการสนับสนุนการป้องกันโรค และกิจกรรมสนับสนุนการป้องกันโรค |

5. หน่วยงานรับผิดชอบหลัก

- สำนักปลัด/ ส่วนสวัสดิการสังคม /ส่วนการศึกษา

6. ความเชื่อมโยงยุทธศาสตร์จังหวัด ยุทธศาสตร์ที่ 1 การยกระดับการผลิตการเกษตร และคุณภาพสินค้าเกษตร ยุทธศาสตร์ที่ 4 การพัฒนาสังคมและคุณภาพชีวิต

ยุทธศาสตร์ที่ 3 ยุทธศาสตร์การพัฒนาด้านการวางแผนส่งเสริมการลงทุน การพาณิชย์ การท่องเที่ยวและกีฬา

1. พันธกิจ ส่งเสริมการลงทุน และการท่องเที่ยวเชิงอนุรักษ์
2. เป้าประสงค์ มีการวางแผนส่งเสริมการลงทุน และการพาณิชย์อย่างเป็นระบบเพื่อรองรับการเข้าสู่ AEC ส่งเสริมและสนับสนุนการท่องเที่ยวเชิงอนุรักษ์
3. ตัวชี้วัดระดับเป้าประสงค์
 1. มีการลงทุน การค้าขายในพื้นที่ตำบลเพิ่มมากขึ้น
 2. ประชาชนมีส่วนร่วมในการเป็นเจ้าของที่ดีในการท่องเที่ยวและกีฬา

4. กลยุทธ์/แนวทางการพัฒนา และตัวชี้วัดระดับกลยุทธ์

| กลยุทธ์ / แนวทางการพัฒนา | ตัวชี้วัดระดับกลยุทธ์ |
|---|--|
| 1. การวางแผนส่งเสริมการลงทุน และการพาณิชย์ | <ol style="list-style-type: none"> 1. เศรษฐกิจโดยรวมของพื้นที่ดีขึ้น 2. จำนวนนักลงทุนที่เข้ามาลงทุน และค้าขายเพิ่มมากขึ้น |
| 2 การส่งเสริม พัฒนา ประชาสัมพันธ์แหล่งท่องเที่ยวและกีฬา | <ol style="list-style-type: none"> 1. สนับสนุนการท่องเที่ยวภายในจังหวัด 2. พัฒนาปรับปรุงแหล่งท่องเที่ยวทางธรรมชาติ และที่สาธารณะให้เป็นที่ยอมรับเชิงอนุรักษ์ |

5. หน่วยงานรับผิดชอบหลัก

สำนักปลัด ส่วนการศึกษา ส่วนโยธา

6. ความเชื่อมโยงยุทธศาสตร์จังหวัด ยุทธศาสตร์ที่ 2 การพัฒนาการค้าชายแดน ยุทธศาสตร์ที่ 3 การพัฒนาการท่องเที่ยว

ยุทธศาสตร์ที่ 4 ยุทธศาสตร์การพัฒนาด้านการจัดระเบียบชุมชน สังคม และการรักษาความสงบเรียบร้อย

1. พันธกิจ ส่งเสริมชุมชนเข้มแข็ง มั่นคง ปลอดภัย อย่างยั่งยืน
2. เป้าประสงค์ ชุมชนมีความเข้มแข็ง มีความสงบเรียบร้อย มีความปลอดภัยในชีวิตและทรัพย์สิน ปลอดภัยอาเสพติด
3. ตัวชี้วัดระดับเป้าประสงค์
 1. จำนวนสมาชิกอาสาสมัครป้องกันภัยฝ่ายพลเรือนมีจำนวนครบตามเกณฑ์กำหนด
 2. อาสาสมัครป้องกันภัยฝ่ายพลเรือนผ่านการอบรมทบทวนความรู้
 3. ประชาชนที่ประสบภัยต่างๆ ได้รับการช่วยเหลือมีขวัญกำลังใจ
 4. กลุ่ม/ชมรมที่จัดตั้งขึ้นตามกฎหมาย และหน่วยงานราชการอื่นที่ดำเนินงานด้านสังคมได้รับการสนับสนุน
 5. ปัญหาอาเสพติดได้รับการแก้ไขแบบบูรณาการ
 6. ประชาชนมีส่วนร่วมในกิจกรรมกีฬาและนันทนาการ

4. กลยุทธ์/แนวทางการพัฒนา และตัวชี้วัดระดับกลยุทธ์

| กลยุทธ์ / แนวทางการพัฒนา | ตัวชี้วัดระดับกลยุทธ์ |
|---|--|
| 1. การป้องกันและบรรเทาสาธารณภัย | <ol style="list-style-type: none"> 1. จัดฝึกอบรมอาสาสมัครป้องกันภัยฝ่ายพลเรือน 2. จำนวนอาสาสมัครป้องกันภัยฝ่ายพลเรือนที่ผ่านการฝึกอบรม 3. จำนวนกิจกรรมการส่งเสริมสนับสนุนของสมาชิกอปพร. 4. กิจกรรมช่วยเหลือผู้ประสบภัย 5. จำนวนวัสดุ ครุภัณฑ์ อุปกรณ์ เครื่องมือป้องกันภัยที่มีประสิทธิภาพในการป้องกันภัย |
| 2. การสร้างชุมชนให้เข้มแข็ง มีความสงบเรียบร้อยและความปลอดภัยในชีวิตและทรัพย์สิน | <ol style="list-style-type: none"> 1. จำนวนงบประมาณที่อุดหนุน สนับสนุน กลุ่ม/ชมรมที่จัดตั้งขึ้นตามกฎหมาย และหน่วยงานราชการที่ดำเนินงานด้านสังคม 2. จำนวนโครงการที่จัดส่งเสริมด้านการสร้างความเข้มแข็งชุมชน |
| 3. การป้องกันและแก้ไขปัญหาอาเสพติด | <ol style="list-style-type: none"> 1. จำนวนกิจกรรมที่จัดฝึกอบรมทบทวนความรู้ให้แก่ประชาชน 2. จำนวนโครงการ/กิจกรรมด้านการป้องกันและแก้ไขปัญหาอาเสพติด |

5. หน่วยงานรับผิดชอบหลัก

สำนักปลัด ส่วนโยธา ส่วนสวัสดิการสังคม ส่วนการศึกษา

6. ความเชื่อมโยง

ยุทธศาสตร์จังหวัด : ยุทธศาสตร์ที่ 4 การรักษาความสงบเรียบร้อยและความมั่นคง

ยุทธศาสตร์ที่ 5 ยุทธศาสตร์การพัฒนาด้านการบริหารจัดการอนุรักษ์ทรัพยากรธรรมชาติและสิ่งแวดล้อม

1. พันธกิจ อนุรักษ์ทรัพยากรธรรมชาติและสิ่งแวดล้อม กำจัดมูลฝอย สิ่งปฏิกูล
2. เป้าประสงค์ การบริหารจัดการอนุรักษ์ทรัพยากรธรรมชาติและสิ่งแวดล้อมให้ดำรงความสมบูรณ์และยั่งยืน และการกำจัดขยะมูลฝอย สิ่งปฏิกูล น้ำเสียในชุมชน และมลพิษทางอากาศอย่างเป็นระบบ
3. ตัวชี้วัดระดับเป้าประสงค์
 1. บริหารจัดการทรัพยากรธรรมชาติและสิ่งแวดล้อมอย่างยั่งยืน
 2. ประชาชนเกิดจิตสำนึกร่วมในการรักษาทรัพยากรธรรมชาติและสิ่งแวดล้อม
 3. พื้นที่หมู่บ้านสะอาดปราศจากขยะมูลฝอย
 3. แหล่งน้ำ ป่าไม้ และชลประทานขนาดเล็ก มีความอุดมสมบูรณ์
 4. จำนวนพื้นที่แหล่งน้ำและป่าไม้เพิ่มขึ้น

4. กลยุทธ์/แนวทางการพัฒนา และตัวชี้วัดระดับกลยุทธ์

| กลยุทธ์ / แนวทางการพัฒนา | ตัวชี้วัดระดับกลยุทธ์ |
|---|---|
| 1. การอนุรักษ์ทรัพยากรธรรมชาติและสิ่งแวดล้อม | <ol style="list-style-type: none"> 1. จำนวนโครงการที่รณรงค์ปลูกจิตสำนึกในการอนุรักษ์ทรัพยากรธรรมชาติและสิ่งแวดล้อม 2. จำนวนพื้นที่ที่ปลูกต้นไม้เพื่อเพิ่มพื้นที่สีเขียวให้กับชุมชน |
| 2. การกำจัดขยะมูลฝอย และสิ่งปฏิกูล | <ol style="list-style-type: none"> 1. พัฒนาระบบการจัดการขยะมูลฝอยตามหลักสุขาภิบาล 2. กิจกรรมที่ประชาชนในชุมชนมีส่วนร่วมในการจัดการขยะมูลฝอย |
| 3. การปรับปรุง พื้นฟูภูมิทัศน์ และพัฒนาแหล่งน้ำธรรมชาติ | <ol style="list-style-type: none"> 1. จำนวนแหล่งน้ำ ห้วย หนอง คู คลอง ได้รับการขุดลอกให้สามารถกักเก็บน้ำได้ปริมาณเพิ่มขึ้นเพียงพอต่อการเกษตร และใช้ในฤดูแล้ง 2. การบริหารจัดการแหล่งน้ำที่เป็นระบบเพื่อประโยชน์ในการทำเกษตร 3. จำนวนทำนบดินและเขื่อนกั้นตลิ่งพัง/ประตูน้ำ/ฝายที่ได้รับการก่อสร้างและการซ่อมแซม |

5. หน่วยงานรับผิดชอบหลัก

สำนักปลัด ส่วนโยธา

6. ความเชื่อมโยง

ยุทธศาสตร์จังหวัด : ยุทธศาสตร์ที่ 5 การจัดการทรัพยากรธรรมชาติและสิ่งแวดล้อมและพลังงาน

ยุทธศาสตร์ที่ 6 การพัฒนาด้านศาสนา ศิลปวัฒนธรรม จารีตประเพณี และภูมิปัญญาท้องถิ่น

1. พันธกิจ ส่งเสริมศาสนา รักษาวัฒนธรรมประเพณีและภูมิปัญญาท้องถิ่น
2. เป้าประสงค์ ประชาชนมีคุณธรรม จริยธรรม ตลอดจนสร้างจิตสำนึกในการอนุรักษ์ศิลปวัฒนธรรม ประเพณี และภูมิปัญญาท้องถิ่น
3. ตัวชี้วัดระดับเป้าประสงค์
 1. ประชาชน สืบทอด พิธีกรรม อนุรักษ์ศิลปะ วัฒนธรรม ประเพณี แหล่งเรียนรู้ ภูมิปัญญาท้องถิ่นให้คงอยู่สืบไป
 2. ส่งเสริมศาสนา จัดงานบุญตามประเพณีสืบสานวัฒนธรรม

4. กลยุทธ์/แนวทางการพัฒนา และตัวชี้วัดระดับกลยุทธ์

| กลยุทธ์ / แนวทางการพัฒนา | ตัวชี้วัดระดับกลยุทธ์ |
|--|---|
| 1. การทำนุ บำรุงศาสนา และส่งเสริมให้ประชาชนมีคุณธรรมจริยธรรม | 1. จำนวนโครงการ/กิจกรรมที่จัดส่งเสริมทางศาสนา 2. จำนวนโครงการ/กิจกรรมที่จัดส่งเสริมคุณธรรมจริยธรรม |
| 2. การอนุรักษ์ศิลปวัฒนธรรม จารีตประเพณี และภูมิปัญญาท้องถิ่น | 1. จำนวนโครงการ/กิจกรรมที่ส่งเสริม อนุรักษ์ศิลปวัฒนธรรม จารีตประเพณี และภูมิปัญญาท้องถิ่น |

5. หน่วยงานรับผิดชอบหลัก
ส่วนการศึกษา

6. ความเชื่อมโยง

ยุทธศาสตร์จังหวัด : ยุทธศาสตร์ที่ 4 การพัฒนาสังคมและคุณภาพชีวิต

ยุทธศาสตร์ที่ 7 การบริหารจัดการที่ดีตามหลักธรรมาภิบาล และส่งเสริมความสัมพันธ์กับประเทศเพื่อนบ้าน

1. พันธกิจ
 1. ส่งเสริมและเพิ่มศักยภาพด้านการบริหารจัดการเพื่อบริการประชาชน
 2. ประสานความสัมพันธ์เพื่อนบ้าน
2. เป้าประสงค์
 1. พัฒนาประสิทธิภาพการบริหารจัดการขององค์กรอย่างต่อเนื่อง ส่งเสริมให้ประชาชนมีส่วนร่วมในการพัฒนา
 2. ส่งเสริมการค้าขายบริเวณชายแดนและความสัมพันธ์กับประเทศเพื่อนบ้าน
3. ตัวชี้วัดระดับเป้าประสงค์
 1. ผู้บริหาร สมาชิกสภา ข้าราชการ พนักงานจ้างได้เข้ารับการฝึกอบรม พัฒนาความรู้
 2. สร้างความรู้ความเข้าใจหลักการปกครองระบอบประชาธิปไตยอันมีพระมหากษัตริย์เป็นประมุข และประชาชนมีส่วนร่วมพัฒนาท้องถิ่นตนเอง
 3. มีอาคารสำนักงาน วัสดุ ครุภัณฑ์ในหน่วยงานมีพร้อมใช้และเพียงพอต่อการทำงานและการให้บริการ
 4. เศรษฐกิจการค้าขายบริเวณชายแดนมีมูลค่าเพิ่มมากขึ้น ประเทศไทยและสปป.ลาว มีความสัมพันธ์ที่ดีต่อกัน
 4. กลยุทธ์/แนวทางการพัฒนา และตัวชี้วัดระดับกลยุทธ์

| กลยุทธ์ / แนวทางการพัฒนา | ตัวชี้วัดระดับกลยุทธ์ |
|---|---|
| 1. การพัฒนาส่งเสริมการพัฒนาศักยภาพของบุคลากร และองค์กรให้มีขีดความสามารถในการพัฒนา | 1. จำนวนการจัดอบรม การส่งบุคลากรเข้ารับการฝึกอบรม และศึกษาดูงาน |
| 2. การพัฒนาการส่งเสริมประชาธิปไตยและการมีส่วนร่วมในการพัฒนาท้องถิ่นและทางการเมือง | 1. จำนวนโครงการ/กิจกรรมที่สร้างความรู้ความเข้าใจหลักการปกครองระบอบประชาธิปไตยอันมีพระมหากษัตริย์เป็นประมุข 2. การจัดการเลือกตั้ง, จำนวนผู้มีสิทธิเลือกตั้ง, จำนวนผู้มาใช้สิทธิเลือกตั้ง 3. กิจกรรมที่ส่งเสริมให้ประชาชนมีส่วนร่วมแสดงความคิดเห็นในกิจกรรมของ อบต. |
| 3. การพัฒนาอาคาร สิ่งปลูกสร้าง และการจัดหาวัสดุ ครุภัณฑ์เพื่อเพิ่มประสิทธิภาพในการทำงาน | 1. จำนวนอาคารสำนัก วัสดุ ครุภัณฑ์การใช้งานที่เพิ่มขึ้น มีเพียงพอต่อการทำงานและการให้บริการ |
| 4. การส่งเสริมการค้าขายบริเวณชายแดน และส่งเสริมความสัมพันธ์กับประเทศเพื่อนบ้าน | 1. เศรษฐกิจการค้าขายบริเวณชายแดนมีมูลค่าเพิ่มมากขึ้น 2. ประเทศไทยและสปป.ลาว มีความสัมพันธ์ที่ดีต่อกัน |

5. หน่วยงานรับผิดชอบหลัก

สำนักปลัด ส่วนการคลัง ส่วนโยธา ส่วนสวัสดิการสังคม ส่วนการศึกษา

6. ความเชื่อมโยงยุทธศาสตร์จังหวัด ยุทธศาสตร์ที่ 2 การพัฒนาการค้าขายแดน ยุทธศาสตร์ที่ 4 การพัฒนาสังคมและคุณภาพชีวิต ยุทธศาสตร์ที่ 6 การรักษาความสงบเรียบร้อยและความมั่นคง

รายละเอียดแผนยุทธศาสตร์องค์การบริหารส่วนตำบลบึงคล้า

| ความเชื่อมโยงกับยุทธศาสตร์จังหวัด | ยุทธศาสตร์ อปท. ในเขตจังหวัด | ยุทธศาสตร์ อปท. | เป้าประสงค์ (ตัวชี้วัดรวม) | ค่าเป้าหมาย | | | | กลยุทธ์/แนวทางการพัฒนา | ตัวชี้วัดระดับกลยุทธ์ | ความก้าวหน้าของเป้าหมาย | โครงการ/กิจกรรม | หน่วยงานรับผิดชอบ | หน่วยสนับสนุน |
|---|---------------------------------|---------------------------------|---|-------------|----|----|----|------------------------|---|-------------------------------------|---|-------------------|---------------|
| | | | | 59 | 60 | 61 | 62 | | | | | | |
| ยุทธศาสตร์ที่ 2 พัฒนาขีดความสามารถและการลงทุน | 4. การพัฒนาระบบโครงสร้างพื้นฐาน | 1. การพัฒนาระบบโครงสร้างพื้นฐาน | เป้าหมายที่ได้มาตรฐาน ประชาชนเสถียร สะดวกขึ้น | 9 | 9 | 9 | 9 | 9 | จำนวนถนน คสล./ลาดยาง/แอสฟัลท์ที่ติดคอนกรีต ถนน คู่อรั้งที่ก่อสร้าง | ปีละ 9 เส้น | 1. ก่อสร้างและขยายถนนคสล./ลาดยาง/แอสฟัลท์ที่ติดคอนกรีต | ส่วนโยธา | |
| | | | | 9 | 9 | 9 | 9 | 9 | จำนวนถนน คสล./ลาดยาง/แอสฟัลท์ที่ติดคอนกรีต ถนน คู่อรั้งที่ได้รับ การซ่อมแซม | ปีละ 9 แห่ง หรือ ตามที่ชำรุดเสียหาย | 2. ซ่อมแซมถนน คสล./ลาดยาง/แอสฟัลท์ที่ติดคอนกรีต ถนนคู่อรั้ง | ส่วนโยธา | |
| | | | | 3 | 3 | 3 | 3 | 3 | จำนวนสะพาน ท่อลอดที่เสื่อมโทรมที่ชำรุดและได้รับการซ่อมแซม | ปีละ 3 แห่ง หรือ ตามที่ชำรุดเสียหาย | 3. ก่อสร้างและซ่อมแซม สะพาน และท่อลอดที่เสื่อมโทรม | ส่วนโยธา | |
| | | | ร่องระบายน้ำ และท่อระบายน้ำใช้งานได้ | 4 | 4 | 4 | 4 | 4 | จำนวนท่อระบายน้ำ, ร่องระบายน้ำที่ได้รับ การซ่อมแซม | ปีละ 4 แห่ง หรือ ตามที่ชำรุดเสียหาย | 4. ก่อสร้างและซ่อมแซมท่อระบายน้ำ, ร่องระบายน้ำ | ส่วนโยธา | |

| ความเชื่อมโยงกับยุทธศาสตร์จังหวัด | ยุทธศาสตร์ อบท. ในเขตจังหวัด | ยุทธศาสตร์ อบท. | เป้าประสงค์ตามพันธกิจ | ตัวชี้วัดระดับเป้าประสงค์ (ตัวชี้วัดรวม) | ค่าเป้าหมาย | | | | | กลยุทธ์/แนวทางการพัฒนา | ตัวชี้วัดระดับกลยุทธ์ | ความก้าวหน้าของเป้าหมาย | โครงการ/กิจกรรม | หน่วยงานรับผิดชอบ | หน่วยสนับสนุน |
|---|--------------------------------|--------------------------------|--|--|-------------|----|----|----|----|--|---|---|---|-------------------|---------------|
| | | | | | 59 | 60 | 61 | 62 | 63 | | | | | | |
| ยุทธศาสตร์ที่ 2 การพัฒนาการค้าขายแดนยุทธศาสตร์ที่ 3 การพัฒนาด้านการท่องเที่ยว | 4.การพัฒนากรอบโครงสร้างพื้นฐาน | 1.การพัฒนากรอบโครงสร้างพื้นฐาน | มีระบบโครงสร้างสาธารณูปโภค สาธารณูปการ และสิ่งอำนวยความสะดวกขั้นพื้นฐานให้ครอบคลุมและทั่วถึง | ระบบประปา สามารถผลิตน้ำประปาที่ได้มาตรฐานสะอาดปลอดภัย และเพียงพอต่อความต้องการของประชาชน | 1 | 1 | 1 | 1 | 1 | 1 | จำนวนระบบประปาที่ก่อสร้าง | บิลละ 1 แห่ง | 5.ก่อสร้างระบบประปาหมู่บ้าน | ส่วนโยธา | |
| | | | | | 9 | 9 | 9 | 9 | 9 | 9 | จำนวนหมู่บ้านที่ขยายเขตและซ่อมแซมปรับปรุงระบบน้ำประปา | บิลละ 9 แห่ง หรือ ตามที่ชำรุดเสียหาย | 6.ขยายเขตและซ่อมแซมปรับปรุงระบบน้ำประปา | ส่วนโยธา | |
| | | | | | 2 | 1 | 1 | 1 | 1 | จำนวนแหล่งน้ำผลิตระบบน้ำประปา | จำนวน 6 แห่ง | 7.จัดหาแหล่งน้ำผลิตระบบน้ำประปา | ส่วนโยธา | | |
| ยุทธศาสตร์ที่ 4 การพัฒนาสังคมและคุณภาพชีวิต | | | | ประชาชนมีไฟฟ้าเข้าถึงทุกครัวเรือน | 3 | 3 | 3 | 3 | 3 | จำนวนหมู่บ้านที่ขยายเขตไฟฟ้าเพิ่มขึ้น | บิลละ 3 สาย | 8.ขยายเขตไฟฟ้าในหมู่บ้าน, ไฟฟ้าเพื่อการเกษตร | ส่วนโยธา | | |
| | | | | | 50 | 50 | 50 | 50 | 50 | ระบบไฟฟ้า สาธารณะได้รับการติดตั้งและบำรุงซ่อมแซม | บิลละ 50 แห่ง และ ตามที่ชำรุดเสียหาย | 9.ติดตั้งและซ่อมแซมไฟฟ้าส่องสว่างในหมู่บ้าน | ส่วนโยธา | | |
| | | | | ระบบการสื่อสารมีความสะดวกรวดเร็ว ประชาชนได้รับข่าวสารมากขึ้น | 2 | 2 | 2 | 2 | 2 | จำนวนหมู่บ้านที่ติดตั้งขยายปรับปรุงระบบสื่อสาร | บิลละ 2 แห่ง และ ตามที่ชำรุดเสียหาย | 10.ติดตั้งขยายและปรับปรุงระบบเสียงตามสาย, หอกระจายข่าวในชุมชน | ส่วนโยธา | | |

| ความเชื่อมโยงกับยุทธศาสตร์จังหวัด | ยุทธศาสตร์ อปท. ในเขตจังหวัด | ยุทธศาสตร์ อปท. | เป้าประสงค์ด้านพันธกิจ | ตัวชี้วัดระดับเป้าประสงค์ (ตัวชี้วัดรวม) | ค่าเป้าหมาย | | | | | กลยุทธ์/แนวทางการพัฒนา | ตัวชี้วัดระดับกลยุทธ์ | ความก้าวหน้าของเป้าหมาย | โครงการ/กิจกรรม | หน่วยงานรับผิดชอบ | หน่วยสนับสนุน |
|--|--------------------------------|-------------------------------|--|--|---|----|----|----|-----|---|--|-------------------------|--|--------------------|--------------------|
| | | | | | 59 | 60 | 61 | 62 | 63 | | | | | | |
| ยุทธศาสตร์ที่ 1 การยกระดับการผลิตรถจักรยานยนต์ การเกษตร และคุณภาพสินค้าเกษตร | 1.การพัฒนาสินค้าและคุณภาพชีวิต | 2.การพัฒนาส่งเสริมคุณภาพชีวิต | ประชาชนมีรายได้เพิ่มขึ้น ลดปัญหาการว่างงาน เพิ่มศักยภาพฝีมือแรงงาน ยกระดับการศึกษาของประชาชนทุกระดับอย่างทั่วถึง ตลอดจนการมีสุขภาพดีถ้วนหน้าทุกเพศทุกวัย | ประชาชนมีรายได้เพิ่มขึ้น ลดปัญหาการว่างงาน เพิ่มศักยภาพฝีมือแรงงาน ยกระดับการศึกษาของประชาชนทุกระดับอย่างทั่วถึง ตลอดจนการมีสุขภาพดีถ้วนหน้าทุกเพศทุกวัย | ประชาชนมีอาชีพเสริมมีรายได้ สามารถเลี้ยงตนเองและครอบครัวได้ | 5 | 5 | 5 | 5 | 5 | 5 | ปีละ 5 กลุ่ม | 1.อุดหนุนกลุ่มอาชีพให้ประชาชนตำบลสูงค่า | | สำนักปลัด ส่วนโยธา |
| ยุทธศาสตร์ที่ 4 การพัฒนาสินค้าและคุณภาพชีวิต | | | | จำนวนประชาชนที่ได้รับการส่งเสริมการประกอบอาชีพ | 20 | 40 | 60 | 80 | 100 | การส่งเสริมอาชีพและยกระดับรายได้ให้แก่ประชาชน | กลุ่มอาชีพได้รับการส่งเสริมสนับสนุนการประกอบอาชีพ จำนวนประชาชนที่เข้ารับบริการฝึกอบรมส่งเสริมอาชีพ | เพิ่มขึ้นปีละ 20 คน | 1.ฝึกอบรมอาชีพให้กับประชาชน 2.ผสมเทียมพันธุ์สัตว์ (โค กระบือ หมู ฯลฯ) 3.พัฒนาคุณภาพสินค้าของกลุ่มอาชีพ OTOP 4.ก่อสร้างที่ทำการศูนย์บริการและถ่ายทอดเทคโนโลยีฯ 5.จัดตั้งศูนย์เพาะพันธุ์ปลา 6.ส่งเสริมชาวบ้านแบบ 7.หนึ่งตำบลหนึ่งฟาร์ม | ส่วนสวัสดิการสังคม | |

| ความเชื่อมโยงกับยุทธศาสตร์จังหวัด | ยุทธศาสตร์ สปท. ในเขตจังหวัด | ยุทธศาสตร์ สปท. | เป้าประสงค์ตามพันธกิจ | ตัวชี้วัดระดับเป้าประสงค์ (ตัวชี้วัดรวม) | ค่าเป้าหมาย | | | | กลยุทธ์/แนวทางการพัฒนา | ตัวชี้วัดระดับกลยุทธ์ | ความก้าวหน้าของเป้าหมาย | โครงการ/กิจกรรม | หน่วยงานรับผิดชอบ | หน่วยสนับสนุน | |
|---|-------------------------------------|------------------------------------|--|--|-------------|----|----|----|------------------------|--|--|--------------------------|---|---------------|---------------|
| | | | | | 59 | 60 | 61 | 62 | | | | | | | 63 |
| ยุทธศาสตร์ที่ 1 การยกระดับบริการผลิตภัณฑ์ การเกษตร และคุณภาพสินค้าเกษตร | 1.การพัฒนา ด้านสังคม และคุณภาพชีวิต | 2.การพัฒนา ด้านส่งเสริมคุณภาพชีวิต | ประชาชนมีรายได้เพิ่มขึ้น ลดปัญหาการว่างงาน เพิ่มศักยภาพฝีมือแรงงาน ยกระดับการศึกษาของประชาชนทุกระดับอย่างทั่วถึง ตลอดจนการมีสุขภาพดีถ้วนหน้าทุกเพศทุกวัย | โรงเรียนประถมศึกษา, มัธยมศึกษาได้รับส่งเสริมสนับสนุนด้านการศึกษา,กีฬา และวิชาการ | 1 | 1 | 1 | 1 | 1 | การส่งเสริม การศึกษาให้เด็กเยาวชน และประชาชน | -จำนวนที่ให้ การสนับสนุน โรงเรียนในเขต ตำบลด้าน การศึกษา ส่งเสริมด้าน กีฬาและ วิชาการทุกปี | สนับสนุน ทุกปีละ 1 ครั้ง | 1.จัดกิจกรรมวันเด็กแห่งชาติ 2.จัดงานบัณฑิตน้อย 3.ก่อสร้างรั้วศูนย์พัฒนาเด็กเล็ก 4.ก่อสร้างสถานเอนมเด็กเล่นศูนย์พัฒนาเด็กเล็ก 5.จัดงานมหกรรมทางวิชาการ 6.สนับสนุนกิจกรรมสภาเด็กและเยาวชนตำบล 7.เข้าค่ายพักแรมลูกเสือ/เนตรนารี 8.การแข่งขันกีฬา นักเรียนด้านยาเสพติด 9.ส่งเสริมการบริหารจัดการศูนย์พัฒนาเด็กเล็กได้ตามมาตรฐาน 10.จ้างเหมาบริการรถยนต์รับ-ส่งนักเรียนศูนย์พัฒนาเด็กเล็ก 11.รณรงค์ให้ความรู้เรื่องเยาวชนตั้งครรภ์ก่อนวัยอันควร 12.พัฒนาทักษะคอมพิวเตอร์นักเรียน | ส่วนการศึกษา | สำนักสนับสนุน |

| ความเชื่อมโยงกับยุทธศาสตร์จังหวัด | ยุทธศาสตร์ อปท. ในเขตจังหวัด | ยุทธศาสตร์ อปท. | เป้าประสงค์ ตามพันธกิจ | ตัวชี้วัดระดับเป้าประสงค์ (ตัวชี้วัดรวม) | ค่าเป้าหมาย | | | | | กลยุทธ์/แนวทางการพัฒนา | ตัวชี้วัดระดับกลยุทธ์ | ความก้าวหน้าของเป้าหมาย | โครงการ/กิจกรรม | หน่วยงานรับผิดชอบ | หน่วยสนับสนุน |
|---|------------------------------|-------------------------------|---|---|-------------|----|----|----|----|---|--|-------------------------|---|-------------------|-------------------|
| | | | | | 59 | 60 | 61 | 62 | 63 | | | | | | |
| ยุทธศาสตร์ที่ 1 การยกระดับการผลิต การเกษตร และคุณภาพสินค้าเกษตร | 1.การพัฒนาและคุณภาพชีวิต | 2.การพัฒนาส่งเสริมคุณภาพชีวิต | ประชาชนมีรายได้เพิ่มขึ้น ลดปัญหาการว่างงาน เพิ่มศักยภาพฝีมือแรงงาน ยกระดับการศึกษาของประชาชนทุกระดับอย่างทั่วถึง ตลอดจนการมีสุขภาพที่ดีถ้วนหน้าทุกเพศทุกวัย | โรงเรียนประถมศึกษาได้รับมัธยมศึกษาได้รับการส่งเสริมสนับสนุนด้านการศึกษา,กีฬา และวิชาการ | 1 | 1 | 1 | 1 | 1 | การส่งเสริมการศึกษาให้เด็กเยาวชน และประชาชน | -จำนวนที่ให้ การสนับสนุนโรงเรียนในเขตตำบลด้าน การศึกษา ส่งเสริมด้านกีฬาและวิชาการทุกปี | สนับสนุนทุกปีละ 1 ครั้ง | 13.พัฒนาศึกษาแหล่งเรียนรู้ 14.เตรียมความพร้อมของนักกีฬาและเจ้าหน้าที่ในการเข้าแข่งขันกีฬาระดับตำบลอำเภอ จังหวัด 15.ส่งเสริมคุณธรรม จริยธรรม พัฒนานักเรียนให้ดี เก่ง มีสุข โดยใช้กิจกรรมลูกเสือ (ร.ร.อนุบาลบึงคล้า) 16.พัฒนาผู้เรียนกีฬา ต้านยาเสพติด (ร.ร.อนุบาลบึงคล้า) 17.ส่งเสริมพัฒนาลูกเสือ 18.จัดตั้งศูนย์การเรียนรู้ชุมชนตำบลบึงคล้า 19.แก้ปัญหาเด็กนักเรียนหนีเรียน | ส่วนการศึกษา | สำนักปลัดส่วนโยธา |

| ความเชื่อมโยงกับยุทธศาสตร์จังหวัด | ยุทธศาสตร์อปท.ในเขตจังหวัด | ยุทธศาสตร์อปท. | เป้าประสงค์ตามพันธกิจ | ตัวชี้วัดระดับเป้าประสงค์ (ตัวชี้วัดรวม) | ค่าเป้าหมาย | | | | | กลยุทธ์/แนวทางการพัฒนา | ตัวชี้วัดระดับกลยุทธ์ | ความก้าวหน้าของเป้าหมาย | โครงการ/กิจกรรม | หน่วยงานรับผิดชอบ | หน่วยสนับสนุน |
|---|-----------------------------------|-------------------------------|---|--|-------------|----|----|----|----|---|---|--|--|-------------------|---------------|
| | | | | | 59 | 60 | 61 | 62 | 63 | | | | | | |
| ยุทธศาสตร์ที่ 1 การยกระดับการผลิตรายการ การเกษตร และคุณภาพสินค้าเกษตร | 1.การพัฒนาด้านสังคมและคุณภาพชีวิต | 2.การพัฒนาส่งเสริมคุณภาพชีวิต | ประชาชนมีรายได้เพิ่มขึ้น ลดปัญหาการว่างงาน เพิ่มศักยภาพฝีมือแรงงาน ยกระดับการศึกษาของประชาชนทุกระดับอย่างทั่วถึง ตลอดจนการมีสุขภาพที่ดีถ้วนหน้าทุกเพศทุกวัย | โรงเรียนประถมศึกษา, มัธยมศึกษาได้รับ การส่งเสริมสนับสนุนด้าน การศึกษา, กีฬา และวิชาการ | 5 | 5 | 5 | 5 | 5 | การส่งเสริม การศึกษาให้เด็ก เยาวชน และ ประชาชน | -ให้การสนับสนุน อาหารเสริม (นม)และ อาหารกลางวัน นักร้องคน ทุกคน | ปีละ 5 แห่ง | 20.อุดหนุนอาหารเสริม (นม)โรงเรียน และ ศูนย์พัฒนาเด็กเล็ก 21.อุดหนุนอาหาร กลางวันโรงเรียน และ ศูนย์พัฒนาเด็กเล็ก | ส่วน การศึกษาฯ | |
| ยุทธศาสตร์ที่ 4 การพัฒนาสังคม และคุณภาพชีวิต | | | | | 1 | 1 | 1 | 1 | 1 | ส่งเสริมการ เรียนรู้ด้าน อารมณ์ สังคม สติปัญญา ให้กับเด็ก | ปีละ 1 ครั้ง | 22.ส่งเสริมศักยภาพศูนย์ พัฒนาเด็กเล็ก 23.จัดหาครุภัณฑ์ศูนย์ พัฒนาเด็กเล็ก | ส่วน การศึกษาฯ | | |

| ความเชื่อมโยงกับยุทธศาสตร์จังหวัด | ยุทธศาสตร์ อปท. ในเขตจังหวัด | ยุทธศาสตร์ อปท. | เป้าประสงค์ตามพันธกิจ | ตัวชี้วัดระดับเป้าประสงค์ (ตัวชี้วัดรวม) | ค่าเป้าหมาย | | | | | กลยุทธ์/แนวทางการพัฒนา | ตัวชี้วัดระดับกลยุทธ์ | ความก้าวหน้าของเป้าหมาย | โครงการ/กิจกรรม | หน่วยงานรับผิดชอบ | หน่วยสนับสนุน |
|---|------------------------------|-------------------------------|---|--|-------------|-----|-----|-----|-----|------------------------|---------------------------------------|---|---------------------------------------|--------------------|---------------|
| | | | | | 59 | 60 | 61 | 62 | 63 | | | | | | |
| ยุทธศาสตร์ที่ 1 การยกระดับบริการผลิตภัณฑ์ การเกษตร และคุณภาพสินค้าเกษตร | 1.การพัฒนาและคุณภาพชีวิต | 2.การพัฒนาส่งเสริมคุณภาพชีวิต | ประชาชนมีรายได้เพิ่มขึ้น ลดปัญหาการว่างงาน เพิ่มศักยภาพฝีมือแรงงาน ยกระดับการศึกษาของประชาชนทุกระดับอย่างทั่วถึง ตลอดจนการมีสุขภาพที่ดีถ้วนหน้าทุกเพศทุกวัย | จำนวนของประชาชนที่ได้รับสวัสดิการเบี้ยยังชีพ คนชรา | 600 | 600 | 600 | 600 | 600 | 600 | จำนวนผู้สูงอายุที่ได้รับเบี้ยยังชีพ | ปีละ 600 คน และเพิ่มลดตามการแจ้ง | 1.จัดสวัสดิการเบี้ยยังชีพผู้สูงอายุ | ส่วนสวัสดิการสังคม | |
| ยุทธศาสตร์ที่ 4 การพัฒนาสังคมและคุณภาพชีวิต | | | | จำนวนของประชาชนที่ได้รับสวัสดิการเบี้ยยังชีพผู้พิการ | 101 | 101 | 101 | 101 | 101 | 101 | จำนวนผู้พิการที่ได้รับเบี้ยยังชีพ | ปีละ 101 คน | 1.จัดสวัสดิการเบี้ยยังชีพผู้พิการ | ส่วนสวัสดิการสังคม | |
| | | | | จำนวนของประชาชนที่ได้รับสวัสดิการเบี้ยยังชีพผู้สูงอายุ | 8 | 8 | 8 | 8 | 8 | 8 | จำนวนผู้สูงอายุเอดส์ที่รับเบี้ยยังชีพ | -ภายใน 5 ปี จะไม่มีผู้ป่วยแจ้งขอรับสวัสดิการเพิ่ม | 1.จัดสวัสดิการเบี้ยยังชีพผู้ป่วยเอดส์ | ส่วนสวัสดิการสังคม | |

| ความเชื่อมโยงกับยุทธศาสตร์จังหวัด | ยุทธศาสตร์ อปท. ในเขตจังหวัด | ยุทธศาสตร์ อปท. | เป้าประสงค์ตามพันธกิจ | ตัวชี้วัดระดับเป้าประสงค์ (ตัวชี้วัดรวม) | ค่าเป้าหมาย | | | | | กลยุทธ์/แนวทางการพัฒนา | ตัวชี้วัดระดับกลยุทธ์ | ความก้าวหน้าของเป้าหมาย | โครงการ/กิจกรรม | หน่วยงานรับผิดชอบ | หน่วยสนับสนุน |
|---------------------------------------|---|--|---|---|-------------|----|----|----|----|---|---|-------------------------|--|---|---------------|
| | | | | | 59 | 60 | 61 | 62 | 63 | | | | | | |
| ยุทธศาสตร์ที่ 2 การพัฒนาการค้าชายแดน | ยุทธศาสตร์ที่ 5 การพัฒนาด้านการท่องเที่ยว | 3. การพัฒนาด้านการวางแผนส่งเสริมการค้าชายแดน | มีการวางแผนส่งเสริมการลงทุน และการพาณิชย์อย่าง เป็นระบบเพื่อรองรับการเข้าสู่ AEC ส่งเสริมและสนับสนุนการท่องเที่ยวเชิงอนุรักษ์ | มีการลงทุนการค้าชายแดนในพื้นที่ด่านเพิ่มเติมมากขึ้น | 1 | 1 | 1 | 1 | 1 | ส่งเสริมการลงทุน และการพาณิชย์ | จำนวนโครงการที่รองรับการลงทุน และการพาณิชย์ | ปีละ 1 โครงการ | 1. ก่อสร้างลานคสล. สถานที่ประยุกต์อย่างพารา ลินค้าเกษตร 3. ก่อสร้างลานจอดรถ ตลาดชุมชนบึงคล้า 4. ก่อสร้างอาคารจำหน่ายสินค้า OTOP 5. ก่อสร้างโรงฆ่าสัตว์ | ส่วนโยธา | |
| ยุทธศาสตร์ที่ 3 การพัฒนาการท่องเที่ยว | | | | พัฒนาปรับปรุงแหล่งท่องเที่ยวทางธรรมชาติ และที่สาธารณะให้เป็นแหล่งท่องเที่ยวเชิงอนุรักษ์ | 4 | 3 | 3 | 3 | 3 | ส่งเสริมพัฒนา และประชาสัมพันธ์แหล่งท่องเที่ยว | จำนวนโครงการที่ส่งเสริม พัฒนา และประชาสัมพันธ์แหล่งท่องเที่ยว | จำนวน 16 โครงการ | 1. ฝึกอบรมเยาวชนมัคคุเทศ 2. ฝึกอบรมภาษาต่างประเทศเพื่อการท่องเที่ยว 3. ส่งเสริมการบริหารจัดการหมู่บ้านท่องเที่ยวแบบโฮมสเตย์ 4. ประชาสัมพันธ์แหล่งท่องเที่ยว 5. ก่อสร้างพิพิธภัณฑ์ 6. สักรววจัตถุโบราณ 7. ก่อสร้างสะพานแขวน 8. ปรับปรุงภูมิทัศน์ริมแม่น้ำโขง | ส่วนโยธา สำนักปลัด ส่วน การศึกษา | |

| ความเชื่อมโยงกับยุทธศาสตร์จังหวัด | ยุทธศาสตร์อปท.ในเขตจังหวัด | ยุทธศาสตร์อปท. | เป้าประสงค์ตามพันธกิจ | ตัวชี้วัดระดับเป้าประสงค์ (ตัวชี้วัดรวม) | ค่าเป้าหมาย | | | | | กลยุทธ์/แนวทางการพัฒนา | ตัวชี้วัดระดับกลยุทธ์ | ความก้าวหน้าของเป้าหมาย | โครงการ/กิจกรรม | หน่วยงานรับผิดชอบ | หน่วยสนับสนุน |
|---|---|--|---|---|-------------|----|----|----|----|------------------------|---|-------------------------|--|---------------------------------|---------------|
| | | | | | 59 | 60 | 61 | 62 | 63 | | | | | | |
| ยุทธศาสตร์ที่ 2 การพัฒนาการค้าชายแดนยุทธศาสตร์ที่ 3 การพัฒนาการค้าการท่องเที่ยว | ยุทธศาสตร์ที่ 5 การพัฒนาการค้าการท่องเที่ยว | 3.การพัฒนาทางด้านการส่งเสริมการลงทุน การพาณิชย์ และการท่องเที่ยว | มีการวางแผนส่งเสริมการลงทุน และการพาณิชย์อย่าง เป็นระบบเพื่อรองรับการเข้าสู่ AEC ส่งเสริมและสนับสนุนการท่องเที่ยวเชิงอนุรักษ์ | พัฒนาปรับปรุงแหล่งท่องเที่ยวทางธรรมชาติ และที่สาธารณะให้เป็นที่ท่องเที่ยวเชิงอนุรักษ์ | 4 | 3 | 3 | 3 | 3 | 3 | จำนวนโครงการที่ส่งเสริม พัฒนา ประชาสัมพันธ์ แหล่งท่องเที่ยว | จำนวนโครงการ | 9.ส่งเสริมและพัฒนาการท่องเที่ยวเชิงอนุรักษ์ ธรรมชาติ สิ่งแวดล้อม วิถีชีวิต วัฒนธรรมและประเพณีท้องถิ่น 10.สนับสนุนงานวันยกย่องท้าวจันทบุรีบึงกาฬ 11.ส่งเสริมการท่องเที่ยวเชื่อมโยงระหว่างประเทศไทยกับสปป.ลาว 12.ก่อสร้างศูนย์ประชุมและพัฒนารับปรับปรุงภูมิทัศน์ถนนทางเข้าทุ่งค้ำ (สายช้างป้อมตำรวจ) 13.ปรับปรุงภูมิทัศน์ทาดทรายแม่น้ำโขง 14.ก่อสร้างประติมากรรมธรรมชาติสองข้างถนน 15.พัฒนาปรับปรุงภูมิทัศน์ “ทุ่งค้ำเมืองน่าอยู่” (ร.ร.ทุ่งค้ำนคร) อยู่ 16.อบรมให้ความรู้ด้านการบริหารจัดการท่องเที่ยว | ส่วนโยธา สำนักปลัด ส่วนการศึกษา | หน่วยสนับสนุน |

| ความเชื่อมโยงกับยุทธศาสตร์จังหวัด | ยุทธศาสตร์ อปท. ในเขตจังหวัด | ยุทธศาสตร์ อปท. | เป้าประสงค์ตามพันธกิจ | ตัวชี้วัดระดับเป้าประสงค์ (ตัวชี้วัดรวม) | ค่าเป้าหมาย | | | | | กลยุทธ์/แนวทางการพัฒนา | ตัวชี้วัดระดับกลยุทธ์ | ความถี่/เป้าหมาย | โครงการ/กิจกรรม | หน่วยงานรับผิดชอบ | หน่วยสนับสนุน |
|---------------------------------------|---------------------------------------|---|---|--|-------------|----|----|----|----|------------------------|-----------------------|------------------|---|--|---------------|
| | | | | | 59 | 60 | 61 | 62 | 63 | | | | | | |
| การรักษาความสงบเรียบร้อยและความมั่นคง | การรักษาความสงบเรียบร้อยและความมั่นคง | การฟื้นฟูด้านการจัดระเบียบชุมชน สังคม และการรักษาความสงบเรียบร้อย | ชุมชนมีความเข้มแข็ง มีความสงบเรียบร้อย มีความปลอดภัยในชีวิตและทรัพย์สิน | ประชาชนในชุมชนมีความปลอดภัยในชีวิตและทรัพย์สิน | 1 | 1 | 1 | 1 | 1 | 1 | 1 | ปีละ 1 ครั้ง | 1. สนับสนุนองค์กรสวัสดิการชุมชน 2. ส่งเสริมการจัดทำระบบบัญชีครัวเรือน 3. อบรมเพื่อเสริมสร้างวินัยจราจร 4. อบรมให้ความรู้เพื่อเสริมสร้างชุมชนเข้มแข็ง 5. สนับสนุนการอยู่เวรยามประจำหมู่บ้าน 6. อบรมเพิ่มประสิทธิภาพแหล่งข่าวชุมชน 7. อบรมป้องกันและควบคุมอุบัติเหตุจราจรในช่วงวันหยุดเทศกาล 8. สร้างจิตสำนึกการจัดระเบียบชุมชน (ออกกฎระเบียบหมู่บ้าน) 9. จัดเวทีแลกเปลี่ยนประสบการณ์การบริหารจัดการหมู่บ้าน /ชุมชน 10. อบรมชุดรักษาความสงบเรียบร้อยประจำหมู่บ้าน (ขรบ.) | สำนักงานปลัด สำนักงานปลัด สำนักงานปลัด สำนักงานปลัด สำนักงานปลัด สำนักงานปลัด สำนักงานปลัด สำนักงานปลัด สำนักงานปลัด สำนักงานปลัด | |
| | | | | | 9 | 9 | 9 | 9 | 9 | 9 | 9 | จำนวน 9 หมู่บ้าน | ราชการที่ดำเนินงาน ดำเนินการที่ดำเนินงานด้านสังคม | | |
| | | | | | 2 | 2 | 2 | 2 | 2 | 2 | 2 | ปีละ 2 ครั้ง | โครงการที่จัดส่งเสริมด้านการสร้างความเข้มแข็งชุมชน | | |
| | | | | | 9 | 9 | 9 | 9 | 9 | 9 | 9 | จำนวน 9 หมู่บ้าน | | | |
| | | | | | 9 | 9 | 9 | 9 | 9 | 9 | 9 | จำนวน 9 หมู่บ้าน | | | |

| ความเชื่อมโยงกับยุทธศาสตร์จังหวัด | ยุทธศาสตร์ อปท. ในเขตจังหวัด | ยุทธศาสตร์ อปท. | เป้าประสงค์ตามพันธกิจ | ตัวชี้วัดระดับเป้าประสงค์ (ตัวชี้วัดรวม) | ค่าเป้าหมาย | | | | | กลยุทธ์/แนวทางการพัฒนา | ตัวชี้วัดระดับกลยุทธ์ | ความก้าวหน้าของเป้าหมาย | โครงการ/กิจกรรม | หน่วยงานรับผิดชอบ | หน่วยสนับสนุน |
|-----------------------------------|------------------------------|---|---|--|-------------|----|----|----|----|------------------------|-----------------------|--|-----------------|-------------------|---------------|
| | | | | | 59 | 60 | 61 | 62 | 63 | | | | | | |
| การรณรงค์ประชาสัมพันธ์ | การรณรงค์ประชาสัมพันธ์ | การพัฒนาด้านการจัดระเบียบชุมชนสังคม และการรักษาความสงบเรียบร้อย | ชุมชนมีความเข้มแข็ง มีความสงบเรียบร้อย มีความปลอดภัยในชีวิตและทรัพย์สิน | ประชาชนในชุมชนมีความปลอดภัยในชีวิตและทรัพย์สิน | 1 | 1 | 1 | 1 | 1 | 1 | ปีละ 1 รุ่น | 11.อบรมให้การศึกษาอาสาสมัครตำรวจชนตำบลทุ่งคำ | สำนักปลัด | | |
| การรณรงค์ประชาสัมพันธ์ | การรณรงค์ประชาสัมพันธ์ | การพัฒนาด้านการจัดระเบียบชุมชนสังคม และการรักษาความสงบเรียบร้อย | ชุมชนมีความเข้มแข็ง มีความสงบเรียบร้อย มีความปลอดภัยในชีวิตและทรัพย์สิน | ประชาชนในชุมชนมีความปลอดภัยในชีวิตและทรัพย์สิน | 1 | 1 | 1 | 1 | 1 | 1 | ปีละ 1 ครั้ง | 12.ส่งเสริมพัฒนากลุ่มสตรี | สำนักปลัด | | |
| การรณรงค์ประชาสัมพันธ์ | การรณรงค์ประชาสัมพันธ์ | การพัฒนาด้านการจัดระเบียบชุมชนสังคม และการรักษาความสงบเรียบร้อย | ชุมชนมีความเข้มแข็ง มีความสงบเรียบร้อย มีความปลอดภัยในชีวิตและทรัพย์สิน | ประชาชนในชุมชนมีความปลอดภัยในชีวิตและทรัพย์สิน | 1 | 1 | 1 | 1 | 1 | 1 | ปีละ 1 รุ่น | 13.อบรมการพัฒนาศักยภาพคณะกรรมการกองทุนหมู่บ้าน | สำนักปลัด | | |
| การรณรงค์ประชาสัมพันธ์ | การรณรงค์ประชาสัมพันธ์ | การพัฒนาด้านการจัดระเบียบชุมชนสังคม และการรักษาความสงบเรียบร้อย | ชุมชนมีความเข้มแข็ง มีความสงบเรียบร้อย มีความปลอดภัยในชีวิตและทรัพย์สิน | ประชาชนในชุมชนมีความปลอดภัยในชีวิตและทรัพย์สิน | 1 | 1 | 1 | 1 | 1 | 1 | ปีละ 1 รุ่น | 14.อบรมคณะกรรมการหมู่บ้านในเรื่องบทบาทและหน้าที่ | สำนักปลัด | | |
| การรณรงค์ประชาสัมพันธ์ | การรณรงค์ประชาสัมพันธ์ | การพัฒนาด้านการจัดระเบียบชุมชนสังคม และการรักษาความสงบเรียบร้อย | ชุมชนมีความเข้มแข็ง มีความสงบเรียบร้อย มีความปลอดภัยในชีวิตและทรัพย์สิน | ประชาชนในชุมชนมีความปลอดภัยในชีวิตและทรัพย์สิน | 1 | 1 | 1 | 1 | 1 | 1 | ปีละ 1 ครั้ง | 15.ส่งเสริมให้ความรู้ประชาธิปไตยชุมชนและการเป็นพลเมือง | สำนักปลัด | | |
| การรณรงค์ประชาสัมพันธ์ | การรณรงค์ประชาสัมพันธ์ | การพัฒนาด้านการจัดระเบียบชุมชนสังคม และการรักษาความสงบเรียบร้อย | ชุมชนมีความเข้มแข็ง มีความสงบเรียบร้อย มีความปลอดภัยในชีวิตและทรัพย์สิน | ประชาชนในชุมชนมีความปลอดภัยในชีวิตและทรัพย์สิน | 1 | 1 | 1 | 1 | 1 | 1 | ปีละ 1 ครั้ง | 16.อบรมให้ความรู้เพื่อแก้ไขปัญหาหนี้สินในครัวเรือน | สำนักปลัด | | |
| การรณรงค์ประชาสัมพันธ์ | การรณรงค์ประชาสัมพันธ์ | การพัฒนาด้านการจัดระเบียบชุมชนสังคม และการรักษาความสงบเรียบร้อย | ชุมชนมีความเข้มแข็ง มีความสงบเรียบร้อย มีความปลอดภัยในชีวิตและทรัพย์สิน | ประชาชนในชุมชนมีความปลอดภัยในชีวิตและทรัพย์สิน | 1 | 1 | 1 | 1 | 1 | 1 | ปีละ 1 ครั้ง | 17.รณรงค์ต่อต้านการใช้ความรุนแรงในครอบครัวและชุมชน | สำนักปลัด | | |

| ความเชื่อมโยงกับยุทธศาสตร์จังหวัด | ยุทธศาสตร์อปท.ในเขตจังหวัด | ยุทธศาสตร์อปท. | เป้าประสงค์ตามพันธกิจ | ตัวชี้วัดระดับเป้าประสงค์ (ตัวชี้วัดรวม) | ค่าเป้าหมาย | | | | | กลยุทธ์/แนวทางการพัฒนา | ตัวชี้วัดระดับกลยุทธ์ | ความก้าวหน้าของเป้าหมาย | โครงการ/กิจกรรม | หน่วยงานรับผิดชอบ | หน่วยสนับสนุน |
|---------------------------------------|---------------------------------------|--|--|---|-------------|----|----|----|----|------------------------|-----------------------|-------------------------|---|---|---------------|
| | | | | | 59 | 60 | 61 | 62 | 63 | | | | | | |
| การรักษาความสงบเรียบร้อยและความมั่นคง | การรักษาความสงบเรียบร้อยและความมั่นคง | การพัฒนาการจัดระเบียบชุมชน สังคม และการรักษาความสงบเรียบร้อย | ชุมชนมีความเข้มแข็ง มีความสงบเรียบร้อย มีความปลอดภัยในชีวิตและทรัพย์สินปลอดภัย | 1. ปัญหาสภาพติดได้รับการแก้ไขงบประมาณ 2. ประชาชนมีส่วนร่วมในกิจกรรมกีฬาและนันทนาการ | 1 | 1 | 1 | 1 | 1 | 1 | 1 | ปีละ 1 รุ่น | 1.อบรมเพื่อเพิ่มประสิทธิภาพผู้ประสานหลังแผ่นดิน 2.ฝึกอบรมให้ความรู้เกี่ยวกับโทษของยาเสพติด 3.เผ่ากระวังอาชญากรรมและแก้ไขปัญหายาเสพติดในพื้นที่ชายแดน 4.ฝึกอบรม บำบัด พื้นฟูเยาวชนกลุ่มเสี่ยง ผู้ติดยาเสพติด 5.เผ่ากระวังยาเสพติดหมู่บ้านตามแนวชายแดน 6.ตั้งจุดตรวจจุดสกัดเฝ้าระวังยาเสพติด 7.การแข่งขันกีฬาเยาวชนด้านยาเสพติด 8.ก่อสร้างลานกีฬาประจำหมู่บ้าน 9.ปรับปรุงสนามกีฬาประจำหมู่บ้าน 10.สนับสนุนอุปกรณ์กีฬาประจำหมู่บ้าน 11.ก่อสร้างสนามกีฬาประจำตำบล | สำนักงานกบลดัด สำนักงานกบลดัด สำนักงานกบลดัด สำนักงานกบลดัด สำนักงานกบลดัด สำนักงานกบลดัด สำนักงานกบลดัด ส่วน การศึกษา ส่วนโยธา ส่วนโยธา ส่วน การศึกษา ส่วนโยธา | |
| การรักษาความสงบเรียบร้อยและความมั่นคง | การรักษาความสงบเรียบร้อยและความมั่นคง | การพัฒนาการจัดระเบียบชุมชน สังคม และการรักษาความสงบเรียบร้อย | ชุมชนมีความเข้มแข็ง มีความสงบเรียบร้อย มีความปลอดภัยในชีวิตและทรัพย์สินปลอดภัย | 1. ปัญหาสภาพติดได้รับการแก้ไขงบประมาณ 2. ประชาชนมีส่วนร่วมในกิจกรรมกีฬาและนันทนาการ | 1 | 1 | 1 | 1 | 1 | 1 | 1 | ปีละ 1 ครั้ง | 1.อบรมเพื่อเพิ่มประสิทธิภาพผู้ประสานหลังแผ่นดิน 2.ฝึกอบรมให้ความรู้เกี่ยวกับโทษของยาเสพติด 3.เผ่ากระวังอาชญากรรมและแก้ไขปัญหายาเสพติด 4.ฝึกอบรม บำบัด พื้นฟูเยาวชนกลุ่มเสี่ยง ผู้ติดยาเสพติด 5.เผ่ากระวังยาเสพติดหมู่บ้านตามแนวชายแดน 6.ตั้งจุดตรวจจุดสกัดเฝ้าระวังยาเสพติด 7.การแข่งขันกีฬาเยาวชนด้านยาเสพติด 8.ก่อสร้างลานกีฬาประจำหมู่บ้าน 9.ปรับปรุงสนามกีฬาประจำหมู่บ้าน 10.สนับสนุนอุปกรณ์กีฬาประจำหมู่บ้าน 11.ก่อสร้างสนามกีฬาประจำตำบล | สำนักงานกบลดัด สำนักงานกบลดัด สำนักงานกบลดัด สำนักงานกบลดัด สำนักงานกบลดัด สำนักงานกบลดัด สำนักงานกบลดัด ส่วน การศึกษา ส่วนโยธา ส่วนโยธา ส่วน การศึกษา ส่วนโยธา | |

| ความเชื่อมโยงกับยุทธศาสตร์จังหวัด | ยุทธศาสตร์ อบท.ในเขตจังหวัด | ยุทธศาสตร์ อบท. | เป้าประสงค์ตามพันธกิจ | ตัวชี้วัดระดับเป้าประสงค์ (ตัวชี้วัดรวม) | ค่าเป้าหมาย | | | | | กลยุทธ์/แนวทางการพัฒนา | ตัวชี้วัดระดับกลยุทธ์ | ความก้าวหน้าของเป้าหมาย | โครงการ/กิจกรรม | หน่วยงานรับผิดชอบ | หน่วยสนับสนุน | |
|---------------------------------------|---------------------------------------|--|--|--|-------------|----|----|----|----|------------------------|-----------------------|-------------------------|-----------------|-------------------|---------------|---|
| | | | | | 59 | 60 | 61 | 62 | 63 | | | | | | | |
| การรักษาความสงบเรียบร้อยและความมั่นคง | การรักษาความสงบเรียบร้อยและความมั่นคง | การพัฒนาด้านการจัดระเบียบชุมชน สังคม และการรักษาความสงบเรียบร้อย | ชุมชนมีความเข้มแข็ง มีความสงบเรียบร้อย มีความปลอดภัยในชีวิตและทรัพย์สินปลอดภัย | 1.ปัญหาชายแดนติดได้รับการแก้ไขแบบบูรณาการ 2.ประชาชนมีส่วนร่วมในกิจกรรมกีฬาและนันทนาการ | 9 | 9 | 9 | 9 | 9 | 9 | 1 | 1 | 1 | 1 | 1 | 1 |
| การรักษาความสงบเรียบร้อยและความมั่นคง | การรักษาความสงบเรียบร้อยและความมั่นคง | การพัฒนาด้านการจัดระเบียบชุมชน สังคม และการรักษาความสงบเรียบร้อย | ชุมชนมีความเข้มแข็ง มีความสงบเรียบร้อย มีความปลอดภัยในชีวิตและทรัพย์สินปลอดภัย | 1. ปัญหาชายแดนติดได้รับการแก้ไขแบบบูรณาการ 2. ประชาชนมีส่วนร่วมในกิจกรรมกีฬาและนันทนาการ | 9 | 9 | 9 | 9 | 9 | 9 | 1 | 1 | 1 | 1 | 1 | 1 |
| การรักษาความสงบเรียบร้อยและความมั่นคง | การรักษาความสงบเรียบร้อยและความมั่นคง | การพัฒนาด้านการจัดระเบียบชุมชน สังคม และการรักษาความสงบเรียบร้อย | ชุมชนมีความเข้มแข็ง มีความสงบเรียบร้อย มีความปลอดภัยในชีวิตและทรัพย์สินปลอดภัย | 1. ปัญหาชายแดนติดได้รับการแก้ไขแบบบูรณาการ 2. ประชาชนมีส่วนร่วมในกิจกรรมกีฬาและนันทนาการ | 9 | 9 | 9 | 9 | 9 | 9 | 1 | 1 | 1 | 1 | 1 | 1 |

| ความเชื่อมโยงกับยุทธศาสตร์จังหวัด | ยุทธศาสตร์ | ยุทธศาสตร์ | ยุทธศาสตร์ | เป้าประสงค์ตามพันธกิจ | ตัวชี้วัดระดับเป้าประสงค์ (ตัวชี้วัดรวม) | ค่าเป้าหมาย | | | | | กลยุทธ์/แนวทางการพัฒนา | ตัวชี้วัดระดับกลยุทธ์ | ความก้าวหน้าเป้าหมาย | โครงการ/กิจกรรม | หน่วยงานรับผิดชอบ | หน่วยสนับสนุน |
|---|---|---|---|---|--|-------------|----|----|----|----|------------------------|-----------------------|----------------------|---|-------------------|---------------|
| | | | | | | 59 | 60 | 61 | 62 | 63 | | | | | | |
| การจัดการทรัพยากรธรรมชาติและสิ่งแวดล้อมและพลังงาน | การจัดการทรัพยากรธรรมชาติและสิ่งแวดล้อม | การพัฒนาการบริหารจัดการทรัพยากรธรรมชาติและสิ่งแวดล้อม | การบริหารจัดการทรัพยากรธรรมชาติและสิ่งแวดล้อมอย่างยั่งยืน | การบริหารจัดการทรัพยากรธรรมชาติและสิ่งแวดล้อมอย่างยั่งยืน | 1. บริหารจัดการทรัพยากรธรรมชาติและสิ่งแวดล้อมอย่างยั่งยืน 2. ประชาชนเกิดจิตสำนึก ร่วมในการรักษาทรัพยากรธรรมชาติและสิ่งแวดล้อม 3. จำนวนพื้นที่ปลูกต้นไม้เพื่อเพิ่มพื้นที่สีเขียวให้กับชุมชน | 1 | 1 | 1 | 1 | 1 | 1 | 1 | ปีละ 1 รุ่น | 1. ฝึกอบรมค่ายเยาวชนอนุรักษ์ทรัพยากรธรรมชาติและสิ่งแวดล้อม 2. ส่งเสริมการปลูกต้นไม้และหญ้าแฝกบำรุงรักษาดิน | สำนักปลัด | หน่วยสนับสนุน |
| | | | | | | 1 | 1 | 1 | 1 | 1 | 1 | 1 | ปีละ 1 ครั้ง | 3. กำหนดเขตอนุรักษ์พันธุ์ปลาพันธุ์สัตว์น้ำ | สำนักปลัด | |
| | | | | | | 9 | 9 | 9 | 9 | 9 | 9 | 9 | จำนวนหมู่บ้าน | 4. พัฒนาศักยภาพคณะกรรมการบริหารจัดการน้ำชุมชนตำบลบึงคล้า | สำนักปลัด | |
| | | | | | | 1 | 1 | 1 | 1 | 1 | 1 | 1 | ปีละ 1 รุ่น | 5. รณรงค์ห้ามจับสัตว์น้ำในฤดูกาลไข่ | สำนักปลัด | |
| | | | | | | 1 | 1 | 1 | 1 | 1 | 1 | 1 | ปีละ 1 ครั้ง | 6. จัดทำฝายต้นน้ำแบบถาวร | สำนักปลัด | |
| | | | | | | 5 | 5 | 5 | 5 | 5 | 5 | 5 | ปีละ 5 แห่ง | 7. สนับสนุนพันธุ์ไม้โตเร็วไปปลูกในหัวไร่ปลายนา | สำนักปลัด | |
| | | | | | | 1 | 1 | 1 | 1 | 1 | 1 | 1 | ปีละ 1 รุ่น | 8. อบรมเยาวชนอาสาสมัครพิทักษ์ป่าไม้และสัตว์ป่า | สำนักปลัด | |
| | | | | | | 1 | 1 | 1 | 1 | 1 | 1 | 1 | ปีละ 1 ครั้ง | 9. รณรงค์อนุรักษ์แม่ น้ำโขง | สำนักปลัด | |
| | | | | | | 1 | 1 | 1 | 1 | 1 | 1 | 1 | ปีละ 1 ครั้ง | 10. พื้นฟูภูมิปัญญาพิศ ป่าสมุนไพรร | สำนักปลัด | |

| ความเชื่อมโยงกับยุทธศาสตร์จังหวัด | ยุทธศาสตร์จังหวัด | ยุทธศาสตร์จังหวัด | ยุทธศาสตร์จังหวัด | เป้าประสงค์ตามพันธกิจ | ตัวชี้วัดระดับเป้าประสงค์ (ตัวชี้วัดรวม) | ค่าเป้าหมาย | | | | | กลยุทธ์/แนวทางการพัฒนา | ตัวชี้วัดระดับกลยุทธ์ | ความก้าวหน้าของเป้าหมาย | โครงการ/กิจกรรม | หน่วยงานรับผิดชอบ | หน่วยสนับสนุน |
|---|---|---|---|--|--|-------------|----|----|----|----|------------------------|-----------------------|--|---|-------------------|---------------|
| | | | | | | 59 | 60 | 61 | 62 | 63 | | | | | | |
| การจัดการทรัพยากรธรรมชาติและสิ่งแวดล้อมและพลังงาน | การจัดการทรัพยากรธรรมชาติและสิ่งแวดล้อม | การพัฒนาการบริหารจัดการทรัพยากรธรรมชาติและสิ่งแวดล้อม | การบริหารจัดการทรัพยากรธรรมชาติและสิ่งแวดล้อม | การบริหารจัดการทรัพยากรธรรมชาติและสิ่งแวดล้อมให้ดำรงความสมบูรณ์และยั่งยืน และการกำจัดขยะมูลฝอย สิ่งปฏิกูล น้ำเสียในชุมชน และมลพิษทางอากาศอย่างเป็นระบบ | 1. บริหารจัดการทรัพยากรธรรมชาติและสิ่งแวดล้อมอย่างยั่งยืน 2. ประชาชนเกิดจิตสำนึก ร่วมในการรักษาทรัพยากรธรรมชาติและสิ่งแวดล้อม 3. จำนวนพื้นที่ปลูกต้นไม้เพื่อเพิ่มพื้นที่สีเขียวให้กับชุมชน | 1 | 1 | 1 | 1 | 1 | 1 | ปีละ 1 ครั้ง | 11. เติมน้ำประปาสำหรับก่อสร้างจิตสำนึกอนุรักษ์ทรัพยากรธรรมชาติและสิ่งแวดล้อม 12. ปลูกป่าฟื้นฟูสภาพป่า 13. การบริหารจัดการป่าชุมชน 14. สนับสนุนการจัดกิจกรรมวันคุ้มครองสัตว์ป่าแห่งชาติ 15. ส่งเสริมให้ร้านค้าใช้เตาปิ้งย่างไร้ควัน 16. ก่อสร้างฝายชะลอน้ำ | สำนักปลัด สำนักปลัด สำนักปลัด สำนักปลัด สำนักปลัด | | |

| ความเชื่อมโยงกับยุทธศาสตร์จังหวัด | ยุทธศาสตร์อปท.ในเขตจังหวัด | ยุทธศาสตร์อปท. | เป้าประสงค์ตามพันธกิจ | ตัวชี้วัดระดับเป้าประสงค์ (ตัวชี้วัดรวม) | ค่าเป้าหมาย | | | | | กลยุทธ์/แนวทางการพัฒนา | ตัวชี้วัดระดับกลยุทธ์ | ความก้าวหน้าของเป้าหมาย | โครงการ/กิจกรรม | หน่วยงานรับผิดชอบ | หน่วยสนับสนุน |
|---|---|---|--|--|-------------|----|----|----|----|--|---|---|---|---|---------------|
| | | | | | 59 | 60 | 61 | 62 | 63 | | | | | | |
| การจัดการทรัพยากรธรรมชาติและสิ่งแวดล้อมและพลังงาน | การจัดการทรัพยากรธรรมชาติและสิ่งแวดล้อม | การพัฒนาการบริหารจัดการอนุรักษ์ทรัพยากรธรรมชาติและสิ่งแวดล้อม | การบริหารจัดการอนุรักษ์ทรัพยากรธรรมชาติและสิ่งแวดล้อมให้ดำรงความสมบูรณ์และยั่งยืน และการกำจัดขยะมูลฝอย สิ่งปฏิกูล น้ำเสียในชุมชน และมลพิษทางอากาศอย่างเป็นระบบ | 1. แหล่งน้ำ ป่าไม้ และชลประทาน ขนาดเล็ก มี ความอุดมสมบูรณ์ 2. จำนวนพื้นที่ แหล่งน้ำและป่าไม้เพิ่มขึ้น | 1 | 1 | 1 | 1 | 1 | การปรับปรุงพื้นที่ชุ่มน้ำ แหล่งพัฒนาแหล่งน้ำธรรมชาติ | 1. จำนวนแหล่งน้ำ ห้วยหนอง คู คลอง ได้รับการขุดลอกให้สามารถกักเก็บน้ำได้ ปริมาณเพิ่มขึ้นเพียงพอต่อการเกษตร และใช้ในอุตสาหกรรม 2. การบริหารจัดการแหล่งน้ำ ที่เป็นระบบ เพื่อประโยชน์ ในการทำเกษตร | ปีละ 1 ครั้ง 1 แห่ง 18 แห่ง 1 แห่ง 1 แห่ง 1 แห่ง | 1.ปลูกต้นไม้ตลอดข้างถนนและที่สาธารณะ 2.ก่อสร้างสวนสาธารณะ 3.ขุดลอกแหล่งน้ำธรรมชาติเพื่อการเกษตร 4.ก่อสร้างเขื่อนป้องกันตลิ่งท้ายสายน้ำ 5.ก่อสร้างเขื่อนป้องกันตลิ่งท้ายขามเบือพัง 6.ก่อสร้างอ่างเก็บน้ำห้วยชะแมมแก้ว | สำนักปลัด ส่วนโยธา ส่วนโยธา ส่วนโยธา ส่วนโยธา ส่วนโยธา | |

| ความเชื่อมโยงกับยุทธศาสตร์จังหวัด | ยุทธศาสตร์อปท.ในเขตจังหวัด | ยุทธศาสตร์อปท. | เป้าประสงค์ตามพันธกิจ | ตัวชี้วัดระดับเป้าประสงค์ (ตัวชี้วัดรวม) | ค่าเป้าหมาย | | | | | กลยุทธ์/แนวทางการพัฒนา | ตัวชี้วัดระดับกลยุทธ์ | ความก้าวหน้าของเป้าหมาย | โครงการ/กิจกรรม | หน่วยงานรับผิดชอบ | หน่วยสนับสนุน |
|-----------------------------------|-----------------------------------|--|--|--|-------------|----|----|----|----|------------------------|-----------------------|---|-----------------|-------------------|---------------|
| | | | | | 59 | 60 | 61 | 62 | 63 | | | | | | |
| การพัฒนาสังคมและคุณภาพชีวิต | การพัฒนา ด้านสังคม และคุณภาพชีวิต | การพัฒนา ด้านศาสนา ศิลปวัฒนธรรม จารีต ประเพณี และภูมิปัญญาท้องถิ่น | ประชาชนมีคุณธรรม จริยธรรม ตลอดจนสร้าง ความตระหนัก และอนุรักษ์ภูมิ ปัญญาชาวบ้าน และคุณค่า วัฒนธรรม ประเพณี ท้องถิ่น | ส่งเสริมศาสนา จัดงานบุญตาม ประเพณีสืบสานวัฒนธรรม | 11 | 11 | 11 | 11 | 11 | 11 | จำนวน 11 โครงการ | 1.บวชชีพราหมณ์ 2.บรรพชาสามเณรภาคฤดูร้อน 3.อบรมคุณธรรม จริยธรรมและคำนิยมที่ดี 4.รณรงค์ทำบุญปลอดเหล้า งคเหล้าเข้าพรรษา 5.ธรรมะกับชุมชนในช่วงวันเข้าพรรษา 6.การจัดตั้งกองผ้าป่า 7.จัดงานประเพณีถวายเทียนวันเข้าพรรษา 8.จัดงานประเพณีวันออกพรรษา 9.ฝึกอบรมพิธีกรพิธีการทางศาสนา 10.ประกวดสวดมนต์ทำนองสรภัญญะ 11.ฝึกอบรมมัคทายกน้อย 12.ชุมชนทำอยู่ เชิดชูคุณธรรม 13.พบกันทุกวันพระ 14.เด็กไทยโตไปไม่โกง | ส่วนการศึกษา | | |

| ความเชื่อมโยงกับยุทธศาสตร์จังหวัด | ยุทธศาสตร์อปท.ในเขตจังหวัด | ยุทธศาสตร์ อ.ท. | เป้าประสงค์ตามพันธกิจ | ตัวชี้วัดระดับเป้าประสงค์ (ตัวชี้วัดรวม) | ค่าเป้าหมาย | | | | | กลยุทธ์/แนวทางการพัฒนา | ตัวชี้วัดระดับกลยุทธ์ | ความก้าวหน้าของเป้าหมาย | โครงการ/กิจกรรม | หน่วยงานรับผิดชอบ | หน่วยสนับสนุน |
|-----------------------------------|-----------------------------------|--|--|---|-------------|----|----|----|----|--|--|-------------------------|--|-------------------|---------------|
| | | | | | 59 | 60 | 61 | 62 | 63 | | | | | | |
| การพัฒนาสังคมและคุณภาพชีวิต | การพัฒนา ด้านสังคม และคุณภาพชีวิต | การพัฒนา ด้านศาสนา ศิลปวัฒนธรรม ประเพณี และภูมิปัญญาท้องถิ่น | ประชาชนมีคุณธรรม จริยธรรม ตลอดจนสร้าง ความตระหนัก และอนุรักษ์ภูมิปัญญาชาวบ้าน และคุณค่า วัฒนธรรม ประเพณีท้องถิ่น | ประชาชน สืบ หอด พื้นฟู อนุรักษ์ศิลปะ วัฒนธรรม ประเพณี แหล่ง เรียนรู้ ภูมิปัญญาท้องถิ่นให้คงอยู่ สืบไป | 8 | 8 | 8 | 8 | 8 | การอนุรักษ์ ศิลปวัฒนธรรม จริยธรรม และภูมิปัญญาท้องถิ่น | จำนวนโครงการ/กิจกรรมที่ส่งเสริมอนุรักษ์ ศิลปวัฒนธรรม จริยธรรม ประเพณี และภูมิปัญญาท้องถิ่น | จำนวน 8 โครงการ | 1.ฝึกอบรมเพื่อเผยแพร่มุมมองไปยังท้องถิ่น 2.จัดงานถนนอาหารเทศกาลสงกรานต์ 3.จัดงานประเพณีแข่งเรือยาว 4.จัดงานประเพณีลอยกระทง 5.ฝึกอบรมทักษะการเล่นดนตรีพื้นเมือง 6.สนับสนุนสภาวัฒนธรรมอำเภอป่าสัก 7.สนับสนุนชมรมผู้สูงอายุจัดกิจกรรมแลกเปลี่ยนเรียนรู้ 8.สนับสนุนการดำเนินงานเพื่ออนุรักษ์ภูมิปัญญาท้องถิ่น 8.สนับสนุนกลุ่มเรือยาวตำบลป่าสัก | ส่วนการศึกษา | |

| ความเชื่อมโยงกับยุทธศาสตร์จังหวัด | ยุทธศาสตร์อปท.ในเขตจังหวัด | ยุทธศาสตร์อปท. | เป้าประสงค์ตามพันธกิจ | ตัวชี้วัดระดับเป้าประสงค์ (ตัวชี้วัดรวม) | ค่าเป้าหมาย | | | | | กลยุทธ์/แนวทางการพัฒนา | ตัวชี้วัดระดับกลยุทธ์ | ความก้าวหน้าของเป้าหมาย | โครงการ/กิจกรรม | หน่วยงานรับผิดชอบ | หน่วยสนับสนุน |
|---|------------------------------|---------------------------|---|---|-------------|----|----|----|----|------------------------|--|-------------------------|--|--|---------------|
| | | | | | 59 | 60 | 61 | 62 | 63 | | | | | | |
| ยุทธศาสตร์ที่ 2 การพัฒนาการค้าชายแดน | การพัฒนาการบริหารจัดการที่ดี | การพัฒนาบริการจัดการที่ดี | พัฒนาประสิทธิภาพการบริหารจัดการขององค์กรอย่างต่อเนื่อง ส่งเสริมให้ประชาชนมีส่วนร่วมในการพัฒนา | ผู้บริหาร สมาชิกสภา ข้าราชการ พนักงานจ้างได้ เข้าร่วมการฝึกอบรม พัฒนาคความรู้ | 14 | 14 | 14 | 14 | 14 | 14 | จำนวนการจัดอบรม การส่งบุคลากรเข้ารับการฝึกอบรม และศึกษาดูงาน | จำนวน 14 โครงการ | 1.จัดกิจกรรมท้องถิ่นสัมพันธ์ 2.จัดทำแผนพัฒนาและระเบียบทรัพย์สิน 3.ประเมินความพึงพอใจของประชาชนในผลการปฏิบัติงานของอบต. 4.ฝึกอบรมความรู้เกี่ยวกับพัสดุ ระเบียบการเงิน งบประมาณ ฯลฯ 5.ทัศนศึกษาดูงาน 6.ปรับปรุงศูนย์รวมข้อมูลข่าวสารการจัดซื้อจัดจ้างของ อบต. ระดับอำเภอ 7..ส่งเสริมและพัฒนาบุคลากร 8.วางแผนรับมือกับภัยพิบัติ 9.สนับสนุนการพัฒนาศักยภาพคณะกรรมการแก้ไขปัญหาที่ดินตำบล บึงคล้า | สำนักงานปลัด ทุกส่วน สำนักงานปลัด ทุกส่วน | หน่วยสนับสนุน |
| ยุทธศาสตร์ที่ 4 การพัฒนาสังคมและคุณภาพชีวิต | การพัฒนาการบริหารจัดการที่ดี | การพัฒนาบริการจัดการที่ดี | พัฒนาประสิทธิภาพการบริหารจัดการขององค์กรอย่างต่อเนื่อง ส่งเสริมให้ประชาชนมีส่วนร่วมในการพัฒนา | ผู้บริหาร สมาชิกสภา ข้าราชการ พนักงานจ้างได้ เข้าร่วมการฝึกอบรม พัฒนาคความรู้ | 14 | 14 | 14 | 14 | 14 | 14 | จำนวนการจัดอบรม การส่งบุคลากรเข้ารับการฝึกอบรม และศึกษาดูงาน | จำนวน 14 โครงการ | 1.จัดกิจกรรมท้องถิ่นสัมพันธ์ 2.จัดทำแผนพัฒนาและระเบียบทรัพย์สิน 3.ประเมินความพึงพอใจของประชาชนในผลการปฏิบัติงานของอบต. 4.ฝึกอบรมความรู้เกี่ยวกับพัสดุ ระเบียบการเงิน งบประมาณ ฯลฯ 5.ทัศนศึกษาดูงาน 6.ปรับปรุงศูนย์รวมข้อมูลข่าวสารการจัดซื้อจัดจ้างของ อบต. ระดับอำเภอ 7..ส่งเสริมและพัฒนาบุคลากร 8.วางแผนรับมือกับภัยพิบัติ 9.สนับสนุนการพัฒนาศักยภาพคณะกรรมการแก้ไขปัญหาที่ดินตำบล บึงคล้า | สำนักงานปลัด ทุกส่วน สำนักงานปลัด ทุกส่วน | หน่วยสนับสนุน |
| ยุทธศาสตร์ที่ 6 การรักษาความสงบเรียบร้อยและความมั่นคง | การพัฒนาการบริหารจัดการที่ดี | การพัฒนาบริการจัดการที่ดี | พัฒนาประสิทธิภาพการบริหารจัดการขององค์กรอย่างต่อเนื่อง ส่งเสริมให้ประชาชนมีส่วนร่วมในการพัฒนา | ผู้บริหาร สมาชิกสภา ข้าราชการ พนักงานจ้างได้ เข้าร่วมการฝึกอบรม พัฒนาคความรู้ | 14 | 14 | 14 | 14 | 14 | 14 | จำนวนการจัดอบรม การส่งบุคลากรเข้ารับการฝึกอบรม และศึกษาดูงาน | จำนวน 14 โครงการ | 1.จัดกิจกรรมท้องถิ่นสัมพันธ์ 2.จัดทำแผนพัฒนาและระเบียบทรัพย์สิน 3.ประเมินความพึงพอใจของประชาชนในผลการปฏิบัติงานของอบต. 4.ฝึกอบรมความรู้เกี่ยวกับพัสดุ ระเบียบการเงิน งบประมาณ ฯลฯ 5.ทัศนศึกษาดูงาน 6.ปรับปรุงศูนย์รวมข้อมูลข่าวสารการจัดซื้อจัดจ้างของ อบต. ระดับอำเภอ 7..ส่งเสริมและพัฒนาบุคลากร 8.วางแผนรับมือกับภัยพิบัติ 9.สนับสนุนการพัฒนาศักยภาพคณะกรรมการแก้ไขปัญหาที่ดินตำบล บึงคล้า | สำนักงานปลัด ทุกส่วน สำนักงานปลัด ทุกส่วน | หน่วยสนับสนุน |

| ความเชื่อมโยงกับยุทธศาสตร์จังหวัด | ยุทธศาสตร์ อปท. ในเขตจังหวัด | ยุทธศาสตร์ อปท. | เป้าประสงค์ตามพันธกิจ | ตัวชี้วัดระดับเป้าประสงค์ (ตัวชี้วัดรวม) | ค่าเป้าหมาย | | | | | กลยุทธ์/แนวทางการพัฒนา | ตัวชี้วัดระดับกลยุทธ์ | ความก้าวหน้าของเป้าหมาย | โครงการ/กิจกรรม | หน่วยงานรับผิดชอบ | หน่วยสนับสนุน |
|---|----------------------------------|---|---|--|-------------|----|----|----|----|------------------------|---|-------------------------|--|---|---------------|
| | | | | | 59 | 60 | 61 | 62 | 63 | | | | | | |
| ยุทธศาสตร์ที่ 2 การพัฒนาการค้าขายแดน | การพัฒนาระบบการบริหารจัดการที่ดี | การพัฒนาบริการจัดการที่ดีตามหลักการสากล | พัฒนาประสิทธิภาพการบริหารจัดการขององค์กรอย่างต่อเนื่อง ส่งเสริมให้ประชาชนมีส่วนร่วมในการพัฒนา | ผู้บริหาร สมาชิกสภา ข้าราชการ พนักงานจ้างได้ เข้าร่วมการฝึกอบรม พัฒนาความรู้ | 14 | 14 | 14 | 14 | 14 | 14 | จำนวนการจัดอบรม การส่งบุคลากรเข้ารับ การฝึกอบรม และศึกษาดูงาน | จำนวน 14 โครงการ | 10. พัฒนาเทคโนโลยีสารสนเทศในการดำเนินงาน/หมู่บ้าน 11. จัดทำเว็บไซต์ของ อบต. 12. มีกิจกรรมคุณธรรมจริยธรรมนำการปฏิบัติงาน 13. ยึดมั่นธรรมาภิบาล บริการเพื่อประชาชน 14. ทำเต็มหน้าที่ ไม่มีเต็มสิทธิ์ | สำนักปลัด สำนักปลัด ทุกส่วน ทุกส่วน ทุกส่วน | |
| ยุทธศาสตร์ที่ 4 การพัฒนาสังคมและคุณภาพชีวิต | การพัฒนาบริการจัดการที่ดี | การพัฒนาบริการจัดการที่ดีตามหลักการสากล และส่งเสริมให้ประชาชนมีส่วนร่วมในการพัฒนา | พัฒนาประสิทธิภาพการบริหารจัดการขององค์กรอย่างต่อเนื่อง ส่งเสริมให้ประชาชนมีส่วนร่วมในการพัฒนา | ผู้บริหาร สมาชิกสภา ข้าราชการ พนักงานจ้างได้ เข้าร่วมการฝึกอบรม พัฒนาความรู้ | 14 | 14 | 14 | 14 | 14 | 14 | จำนวนการจัดอบรม การส่งบุคลากรเข้ารับ การฝึกอบรม และศึกษาดูงาน | จำนวน 14 โครงการ | 10. พัฒนาเทคโนโลยีสารสนเทศในการดำเนินงาน/หมู่บ้าน 11. จัดทำเว็บไซต์ของ อบต. 12. มีกิจกรรมคุณธรรมจริยธรรมนำการปฏิบัติงาน 13. ยึดมั่นธรรมาภิบาล บริการเพื่อประชาชน 14. ทำเต็มหน้าที่ ไม่มีเต็มสิทธิ์ | สำนักปลัด สำนักปลัด ทุกส่วน ทุกส่วน ทุกส่วน | |

| ความเชื่อมโยงกับยุทธศาสตร์จังหวัด | ยุทธศาสตร์อปท.ในเขตจังหวัด | ยุทธศาสตร์อปท. | เป้าประสงค์ตามพันธกิจ | ตัวชี้วัดระดับเป้าประสงค์ (ตัวชี้วัดรวม) | ค่าเป้าหมาย | | | | | กลยุทธ์/แนวทางการพัฒนา | ตัวชี้วัดระดับกลยุทธ์ | ความก้าวหน้าของเป้าหมาย | โครงการ/กิจกรรม | หน่วยงานรับผิดชอบ | หน่วยสนับสนุน |
|---|------------------------------|--|---|--|-------------|----|----|----|----|--|--|-------------------------|---|--|---------------|
| | | | | | 59 | 60 | 61 | 62 | 63 | | | | | | |
| ยุทธศาสตร์ที่ 2 การพัฒนาการค้าชายแดน | การพัฒนาการบริหารจัดการที่ดี | การพัฒนาการบริหารจัดการที่ดีตามหลักการสากล และส่งเสริมความสัมพันธภาพกับประเทศเพื่อนบ้าน | พัฒนาประสิทธิภาพการบริหารจัดการขององค์กรอย่างต่อเนื่อง ส่งเสริมให้ประชาชนมีส่วนร่วมในการพัฒนา | สร้างความเข้าใจหลักการปกครองระบอบประชาธิปไตยอันมีพระมหากษัตริย์เป็นประมุข และประชาชนมีส่วนร่วมพัฒนาท้องถิ่นตนเอง | 21 | 21 | 21 | 21 | 21 | การส่งเสริมประชาธิปไตยและการมีส่วนร่วมใน การพัฒนาท้องถิ่น และทางการเมือง | 1. จำนวนโครงการ/กิจกรรมที่สร้างความรู้ความเข้าใจหลักการปกครองระบอบประชาธิปไตยอันมีพระมหากษัตริย์เป็นประมุข | จำนวน 21 โครงการ | 1. จัดประชุมประชาคมพัฒนา 2. ห้องที่ห้องถิ่นพบประชาชน 3. จัดงานรัฐพิธี 12 สิงหาคม 4. จัดงานรัฐพิธี 5 ธันวาคม 5. สนับสนุนภาษาต่างประเทศ 6. จัดงานวันปิยะมหาราช 7. สัปดาห์เด็ก 8. กิจกรรมวันเด็กและจัดทำมอบของขวัญ 9. กิจกรรมให้จัดเจน 10. อบต.เคลื่อนที่เพื่อประเมินภาชี 11. อบต.เคลื่อนที่เพื่อรับชำระภาษี 12. อบต.ไม่มีความรู้กฎหมายเบื้องต้นและงานทะเบียนราษฎร 13. อุทกภัยการสูญเสียชาวบ้านจังหวัดบึงกาฬ 14. บรรเทาความเดือดร้อนของประชาชนที่ประสบภัย | สำนักปลัด สำนักปลัด สำนักปลัด สำนักปลัด สำนักปลัด สำนักปลัด สำนักปลัด ส่วนการคลัง ส่วนการคลัง สำนักปลัด | |
| ยุทธศาสตร์ที่ 4 การพัฒนาสังคมและคุณภาพชีวิต | การพัฒนาการบริหารจัดการที่ดี | การพัฒนาประสิทธิภาพการบริหารจัดการขององค์กรอย่างต่อเนื่อง ส่งเสริมให้ประชาชนมีส่วนร่วมในการพัฒนา | พัฒนาประสิทธิภาพการบริหารจัดการขององค์กรอย่างต่อเนื่อง ส่งเสริมให้ประชาชนมีส่วนร่วมในการพัฒนา | สร้างความเข้าใจหลักการปกครองระบอบประชาธิปไตยอันมีพระมหากษัตริย์เป็นประมุข และประชาชนมีส่วนร่วมพัฒนาท้องถิ่นตนเอง | 21 | 21 | 21 | 21 | 21 | การส่งเสริมประชาธิปไตยและการมีส่วนร่วมใน การพัฒนาท้องถิ่น และทางการเมือง | 1. จำนวนโครงการ/กิจกรรมที่สร้างความรู้ความเข้าใจหลักการปกครองระบอบประชาธิปไตยอันมีพระมหากษัตริย์เป็นประมุข | จำนวน 21 โครงการ | 1. จัดประชุมประชาคมพัฒนา 2. ห้องที่ห้องถิ่นพบประชาชน 3. จัดงานรัฐพิธี 12 สิงหาคม 4. จัดงานรัฐพิธี 5 ธันวาคม 5. สนับสนุนภาษาต่างประเทศ 6. จัดงานวันปิยะมหาราช 7. สัปดาห์เด็ก 8. กิจกรรมวันเด็กและจัดทำมอบของขวัญ 9. กิจกรรมให้จัดเจน 10. อบต.เคลื่อนที่เพื่อประเมินภาชี 11. อบต.เคลื่อนที่เพื่อรับชำระภาษี 12. อบต.ไม่มีความรู้กฎหมายเบื้องต้นและงานทะเบียนราษฎร 13. อุทกภัยการสูญเสียชาวบ้านจังหวัดบึงกาฬ 14. บรรเทาความเดือดร้อนของประชาชนที่ประสบภัย | สำนักปลัด สำนักปลัด สำนักปลัด สำนักปลัด สำนักปลัด สำนักปลัด สำนักปลัด ส่วนการคลัง ส่วนการคลัง สำนักปลัด | |
| ยุทธศาสตร์ที่ 6 การรักษาความสงบเรียบร้อยและความมั่นคง | การพัฒนาการบริหารจัดการที่ดี | พัฒนาประสิทธิภาพการบริหารจัดการขององค์กรอย่างต่อเนื่อง ส่งเสริมให้ประชาชนมีส่วนร่วมในการพัฒนา | พัฒนาประสิทธิภาพการบริหารจัดการขององค์กรอย่างต่อเนื่อง ส่งเสริมให้ประชาชนมีส่วนร่วมในการพัฒนา | สร้างความเข้าใจหลักการปกครองระบอบประชาธิปไตยอันมีพระมหากษัตริย์เป็นประมุข และประชาชนมีส่วนร่วมพัฒนาท้องถิ่นตนเอง | 21 | 21 | 21 | 21 | 21 | การส่งเสริมประชาธิปไตยและการมีส่วนร่วมใน การพัฒนาท้องถิ่น และทางการเมือง | 1. จำนวนโครงการ/กิจกรรมที่สร้างความรู้ความเข้าใจหลักการปกครองระบอบประชาธิปไตยอันมีพระมหากษัตริย์เป็นประมุข | จำนวน 21 โครงการ | 1. จัดประชุมประชาคมพัฒนา 2. ห้องที่ห้องถิ่นพบประชาชน 3. จัดงานรัฐพิธี 12 สิงหาคม 4. จัดงานรัฐพิธี 5 ธันวาคม 5. สนับสนุนภาษาต่างประเทศ 6. จัดงานวันปิยะมหาราช 7. สัปดาห์เด็ก 8. กิจกรรมวันเด็กและจัดทำมอบของขวัญ 9. กิจกรรมให้จัดเจน 10. อบต.เคลื่อนที่เพื่อประเมินภาชี 11. อบต.เคลื่อนที่เพื่อรับชำระภาษี 12. อบต.ไม่มีความรู้กฎหมายเบื้องต้นและงานทะเบียนราษฎร 13. อุทกภัยการสูญเสียชาวบ้านจังหวัดบึงกาฬ 14. บรรเทาความเดือดร้อนของประชาชนที่ประสบภัย | สำนักปลัด สำนักปลัด สำนักปลัด สำนักปลัด สำนักปลัด สำนักปลัด สำนักปลัด ส่วนการคลัง ส่วนการคลัง สำนักปลัด | |

| ความเชื่อมโยงกับยุทธศาสตร์จังหวัด | ยุทธศาสตร์อปท.ในเขตจังหวัด | ยุทธศาสตร์อปท. | เป้าประสงค์ตามพันธกิจ | ตัวชี้วัดระดับเป้าประสงค์ (ตัวชี้วัดรวม) | ค่าเป้าหมาย | | | | | กลยุทธ์/แนวทางการพัฒนา | ตัวชี้วัดระดับกลยุทธ์ | ความก้าวหน้าของเป้าหมาย | โครงการ/กิจกรรม | หน่วยงานรับผิดชอบ | หน่วยสนับสนุน |
|---|------------------------------|---|--|---|-------------|----|----|----|----|--|---|-------------------------|--|-------------------|---------------|
| | | | | | 59 | 60 | 61 | 62 | 63 | | | | | | |
| ยุทธศาสตร์ที่ 2 การพัฒนาการค้าชายแดน | การพัฒนาการบริหารจัดการที่ดี | การพัฒนาบริการจัดการที่ดีตามหลักธรรมาภิบาลและส่งเสริมความสัมพันธภาพกับประชาชนเพื่อนบ้าน | พัฒนาการบริหารจัดการขององค์กรอย่างต่อเนื่อง ส่งเสริมให้ประชาชนมีส่วนร่วมในการพัฒนา | มีอาคารสำนักงาน วัสดุครุภัณฑ์ในหน่วยงานมีพร้อมใช้และเพียงพอต่อการทำงานและการให้บริการ | 4 | 1 | - | - | - | การพัฒนาอาคาร สิ่งปลูกสร้าง และครุภัณฑ์เพื่อเพิ่มประสิทธิภาพในการทำงาน | 1.จำนวนอาคารสำนักงาน สิ่งก่อสร้างเพิ่มขึ้น เพียงพอต่อการทำงานและการให้บริการ | จำนวน 5 โครงการ | 1.ก่อสร้างอาคารหอประชุมเอนกประสงค์ 2.ก่อสร้างป้ายประชาสัมพันธ์หมู่บ้าน 3.ก่อสร้างป้ายสำนักงานองค์การบริหารส่วนตำบล 4.ปรับปรุงต่อเติมอาคารสำนักงาน อบต. 5.ปรับปรุงอาคารสำนักงานส่วนโยธา 6.จ้างเหมาบริการเครื่องถ่ายเอกสารระบบดิจิตอล | ส่วนโยธา | หน่วยสนับสนุน |
| ยุทธศาสตร์ที่ 4 การพัฒนาสังคมและคุณภาพชีวิต | การพัฒนาบริการจัดการที่ดี | การพัฒนาบริการจัดการที่ดีตามหลักธรรมาภิบาลและส่งเสริมความสัมพันธภาพกับประชาชนเพื่อนบ้าน | พัฒนาการบริหารจัดการขององค์กรอย่างต่อเนื่อง ส่งเสริมให้ประชาชนมีส่วนร่วมในการพัฒนา | มีอาคารสำนักงาน วัสดุครุภัณฑ์ในหน่วยงานมีพร้อมใช้และเพียงพอต่อการทำงานและการให้บริการ | 5 | - | - | - | - | การพัฒนาอาคาร สิ่งปลูกสร้าง และครุภัณฑ์เพื่อเพิ่มประสิทธิภาพในการทำงาน | 2.จำนวน วัสดุครุภัณฑ์การดำเนินงานที่เพิ่มขึ้น มีเพียงพอต่อการทำงานและการให้บริการ | จำนวน 7 รายการ | 7.จัดซื้อหาคูรัยภัณฑ์เครื่องใช้สำนักงาน 7.1 โต๊ะ เก้าอี้ทำงาน 10 ชุด 7.2 จัดซื้อตู้เก็บเอกสารบนเลื่อนกระจกสูง (4 ฟุต) 6 หลัง 7.3 จัดซื้อชั้นเก็บแฟ้มขนาด 4 ช่อง 2 หลัง 7.4 จัดซื้อชั้นเก็บแฟ้มขนาด 40 ช่อง 2 หลัง | ส่วนโยธา | ทุกส่วน |
| ยุทธศาสตร์ที่ 6 การรักษาความสงบเรียบร้อยและความมั่นคง | การพัฒนาบริการจัดการที่ดี | การพัฒนาบริการจัดการที่ดีตามหลักธรรมาภิบาลและส่งเสริมความสัมพันธภาพกับประชาชนเพื่อนบ้าน | พัฒนาการบริหารจัดการขององค์กรอย่างต่อเนื่อง ส่งเสริมให้ประชาชนมีส่วนร่วมในการพัฒนา | มีอาคารสำนักงาน วัสดุครุภัณฑ์ในหน่วยงานมีพร้อมใช้และเพียงพอต่อการทำงานและการให้บริการ | | | | | | การพัฒนาอาคาร สิ่งปลูกสร้าง และครุภัณฑ์เพื่อเพิ่มประสิทธิภาพในการทำงาน | | | | | |

| ความเชื่อมโยงกับยุทธศาสตร์จังหวัด | ยุทธศาสตร์อปท.ในเขตจังหวัด | ยุทธศาสตร์อปท. | เป้าประสงค์ตามพันธกิจ | ตัวชี้วัดระดับเป้าประสงค์ (ตัวชี้วัดรวม) | ค่าเป้าหมาย | | | | | กลยุทธ์/แนวทางการพัฒนา | ตัวชี้วัดระดับกลยุทธ์ | ความก้าวหน้าของเป้าหมาย | โครงการ/กิจกรรม | หน่วยงานรับผิดชอบ | หน่วยสนับสนุน |
|---|------------------------------|--|---|--|-------------|----|----|----|----|---|---|-------------------------|---|---|---------------|
| | | | | | 59 | 60 | 61 | 62 | 63 | | | | | | |
| ยุทธศาสตร์ที่ 2 การพัฒนาการค้าชายแดน | การพัฒนาการบริหารจัดการที่ดี | การพัฒนาคุณภาพชีวิตตามหลักธรรมาภิบาล และส่งเสริมความสัมพันธอันบูรณาการ | พัฒนาประสิทธิภาพของการบริหารจัดการองค์กรอย่างต่อเนื่อง ส่งเสริมให้ประชาชนมีส่วนร่วมในการพัฒนา | มีอาคารสำนักงาน วัสดุ ครุภัณฑ์ในหน่วยงานมีพร้อมใช้และเพียงพอต่อการทำงานและการให้บริการ | 3 | 2 | 2 | 1 | - | การพัฒนาอาคาร สิ่งปลูกสร้าง และ การจัดหาวัสดุ ครุภัณฑ์เพื่อเพิ่มประสิทธิภาพในการทำงาน | 2.จำนวน วัสดุ ครุภัณฑ์การใช้งานที่เพิ่มขึ้น มีเพียงพอต่อการทำงานและการให้บริการ | จำนวน 8 รายการ | 8.จัดซื้อหาคูภัณฑ์คอมพิวเตอร์ 8.1 จัดซื้อเครื่องคอมพิวเตอร์แบบตั้งโต๊ะ จำนวน 6 ชุด 8.2 จัดซื้อเครื่องคอมพิวเตอร์แบบพกพา จำนวน 3 ชุด 8.3 จัดซื้อเครื่องปริ้นเตอร์ จำนวน 3 ชุด 9.จัดซื้อเต็นท์, โต๊ะ, เก้าอี้ 10.จัดซื้อกล่อง TOTAL STATION พร้อมอุปกรณ์ 11.จัดซื้อรถยนต์บรรทุกติดเครนติดตั้งกระเช้า 12.จัดซื้อรถยนต์บรรทุกขนาด 1 ตัน จับเคลื่อนสี่ล้อ 13.จัดซื้อครุภัณฑ์ยานพาหนะและขนส่ง (รถจักรยานยนต์ ขนาด 110 ซีซี) | ทุกส่วน ทุกส่วน ทุกส่วน ทุกส่วน ทุกส่วน ส่วนโยธา ส่วนโยธา ทุกส่วน ทุกส่วน | |
| ยุทธศาสตร์ที่ 4 การพัฒนาสังคมและคุณภาพชีวิต | การพัฒนาการบริหารจัดการที่ดี | การพัฒนาคุณภาพชีวิตตามหลักธรรมาภิบาล และส่งเสริมความสัมพันธอันบูรณาการ | พัฒนาประสิทธิภาพของการบริหารจัดการองค์กรอย่างต่อเนื่อง ส่งเสริมให้ประชาชนมีส่วนร่วมในการพัฒนา | มีอาคารสำนักงาน วัสดุ ครุภัณฑ์ในหน่วยงานมีพร้อมใช้และเพียงพอต่อการทำงานและการให้บริการ | 3 | 2 | 2 | 1 | - | การพัฒนาอาคาร สิ่งปลูกสร้าง และ การจัดหาวัสดุ ครุภัณฑ์เพื่อเพิ่มประสิทธิภาพในการทำงาน | 2.จำนวน วัสดุ ครุภัณฑ์การใช้งานที่เพิ่มขึ้น มีเพียงพอต่อการทำงานและการให้บริการ | จำนวน 8 รายการ | 8.จัดซื้อหาคูภัณฑ์คอมพิวเตอร์ 8.1 จัดซื้อเครื่องคอมพิวเตอร์แบบตั้งโต๊ะ จำนวน 6 ชุด 8.2 จัดซื้อเครื่องคอมพิวเตอร์แบบพกพา จำนวน 3 ชุด 8.3 จัดซื้อเครื่องปริ้นเตอร์ จำนวน 3 ชุด 9.จัดซื้อเต็นท์, โต๊ะ, เก้าอี้ 10.จัดซื้อกล่อง TOTAL STATION พร้อมอุปกรณ์ 11.จัดซื้อรถยนต์บรรทุกติดเครนติดตั้งกระเช้า 12.จัดซื้อรถยนต์บรรทุกขนาด 1 ตัน จับเคลื่อนสี่ล้อ 13.จัดซื้อครุภัณฑ์ยานพาหนะและขนส่ง (รถจักรยานยนต์ ขนาด 110 ซีซี) | ทุกส่วน ทุกส่วน ทุกส่วน ทุกส่วน ทุกส่วน ส่วนโยธา ส่วนโยธา ทุกส่วน ทุกส่วน | |
| ยุทธศาสตร์ที่ 6 การรักษาความสงบเรียบร้อยและความมั่นคง | การพัฒนาการบริหารจัดการที่ดี | การพัฒนาคุณภาพชีวิตตามหลักธรรมาภิบาล และส่งเสริมความสัมพันธอันบูรณาการ | พัฒนาประสิทธิภาพของการบริหารจัดการองค์กรอย่างต่อเนื่อง ส่งเสริมให้ประชาชนมีส่วนร่วมในการพัฒนา | มีอาคารสำนักงาน วัสดุ ครุภัณฑ์ในหน่วยงานมีพร้อมใช้และเพียงพอต่อการทำงานและการให้บริการ | 3 | 2 | 2 | 1 | - | การพัฒนาอาคาร สิ่งปลูกสร้าง และ การจัดหาวัสดุ ครุภัณฑ์เพื่อเพิ่มประสิทธิภาพในการทำงาน | 2.จำนวน วัสดุ ครุภัณฑ์การใช้งานที่เพิ่มขึ้น มีเพียงพอต่อการทำงานและการให้บริการ | จำนวน 8 รายการ | 8.จัดซื้อหาคูภัณฑ์คอมพิวเตอร์ 8.1 จัดซื้อเครื่องคอมพิวเตอร์แบบตั้งโต๊ะ จำนวน 6 ชุด 8.2 จัดซื้อเครื่องคอมพิวเตอร์แบบพกพา จำนวน 3 ชุด 8.3 จัดซื้อเครื่องปริ้นเตอร์ จำนวน 3 ชุด 9.จัดซื้อเต็นท์, โต๊ะ, เก้าอี้ 10.จัดซื้อกล่อง TOTAL STATION พร้อมอุปกรณ์ 11.จัดซื้อรถยนต์บรรทุกติดเครนติดตั้งกระเช้า 12.จัดซื้อรถยนต์บรรทุกขนาด 1 ตัน จับเคลื่อนสี่ล้อ 13.จัดซื้อครุภัณฑ์ยานพาหนะและขนส่ง (รถจักรยานยนต์ ขนาด 110 ซีซี) | ทุกส่วน ทุกส่วน ทุกส่วน ทุกส่วน ทุกส่วน ส่วนโยธา ส่วนโยธา ทุกส่วน ทุกส่วน | |

บทที่ 5 การติดตามและประเมินผลยุทธศาสตร์

5.1 กรอบและแนวทางในการติดตามและประเมินผล

องค์กรรับผิดชอบในการติดตามและประเมินผลแผนพัฒนา

ตามระเบียบกระทรวงมหาดไทยว่าด้วยการจัดทำและประสานแผนพัฒนาขององค์กรปกครองส่วนท้องถิ่น พ.ศ. 2546 หมวด 6 ข้อ 28 กำหนดให้ผู้บริหารท้องถิ่นแต่งตั้งคณะกรรมการติดตามและประเมินผลแผนพัฒนาท้องถิ่น ประกอบด้วย

- (1) สมาชิกสภาท้องถิ่นที่สภาท้องถิ่นคัดเลือกจำนวน 3 คน
- (2) ผู้แทนประชาคมท้องถิ่นที่ประชาคมท้องถิ่นคัดเลือกจำนวน 2 คน
- (3) ผู้แทนหน่วยงานที่เกี่ยวข้องที่ผู้บริหารท้องถิ่นคัดเลือกจำนวน 2 คน
- (4) หัวหน้าส่วนการบริหารที่คัดเลือกกันเองจำนวน 2 คน
- (5) ผู้ทรงคุณวุฒิที่ผู้บริหารท้องถิ่นคัดเลือกจำนวน 2 คน

โดยให้คณะกรรมการเลือกกรรมการหนึ่งคนทำหน้าที่ประธานกรรมการและกรรมการอีกหนึ่งคนทำหน้าที่เลขานุการของคณะกรรมการ

คณะกรรมการติดตามและประเมินผลแผนพัฒนาท้องถิ่น มีอำนาจหน้าที่ดังนี้

- (1) กำหนดแนวทางวิธีการในการติดตามและประเมินผลแผนพัฒนา
- (2) ดำเนินการติดตามและประเมินผลแผนพัฒนา
- (3) รายงานผลและเสนอความเห็น ซึ่งได้จากการติดตามและประเมินผลแผนพัฒนาต่อสภาท้องถิ่นผู้บริหารท้องถิ่น คณะกรรมการพัฒนาท้องถิ่นและประกาศผลการติดตามและประเมินผลแผนพัฒนา ให้ประชาชนในท้องถิ่นทราบโดยทั่วกัน อย่างน้อยปีละหนึ่งครั้งภายในเดือนธันวาคมของทุกปี ทั้งนี้ให้ตีพิมพ์ประกาศโดยเปิดเผยไม่น้อยกว่าสามสิบวัน

- (4) แต่งตั้งคณะอนุกรรมการหรือคณะทำงาน เพื่อช่วยปฏิบัติงานตามที่เห็นสมควร

5.2 ระเบียบ วิธีการ และเครื่องมือที่ใช้ในการติดตามและประเมินผล

การติดตาม

เครื่องมือที่ใช้ในการติดตามคือ Gant Chat ซึ่งจะทำให้หน่วยงานสามารถติดตามได้ว่าการดำเนินการตามแผนพัฒนาสามปีมีการดำเนินการในช่วงใด ตรงกำหนดระยะเวลาที่กำหนดไว้หรือไม่

การประเมินผล

การประเมินผลแผนพัฒนาสามปีจำเป็นต้องมีเกณฑ์มาตรฐานและตัวชี้วัดเพื่อเป็นกรอบในการประเมินเพื่อให้เกิดความชัดเจน เป็นระบบ มีมาตรฐานและเป็นที่ยอมรับ โดยประกอบด้วยเกณฑ์ที่สำคัญ ใน 2 ระดับคือ เกณฑ์การประเมินหน่วยงาน และเกณฑ์การประเมินโครงการ

เกณฑ์มาตรฐานการประเมินผลหน่วยงาน

1. เกณฑ์สัมฤทธิ์ผลและการบรรลุวัตถุประสงค์ของนโยบาย

เป็นการประเมินความสำเร็จโดยพิจารณาเปรียบเทียบผลการดำเนินงานของหน่วยงานที่นำนโยบายไปปฏิบัติกับวัตถุประสงค์ที่กำหนดไว้ในนโยบาย โดยเป็นการประเมินผลขององค์กร 2 ส่วนคือ ผลในภาพรวมและระดับปฏิบัติการ ผลการดำเนินงานจะต้องเปิดเผยให้สาธารณชนทราบอย่างกว้างขวาง อย่างต่อเนื่องและสม่ำเสมอและมีกำหนดระยะเวลาที่ชัดเจน อาจเป็นทุกไตรมาส หรือผลการดำเนินงานประจำปีสัมฤทธิ์ผลรวมถึงการดำเนินงานที่มุ่งบรรลุเป้าหมายเชิงกลยุทธ์ในระยะยาว

2. เกณฑ์ความเสมอภาคและความเป็นธรรมในสังคม
3. เกณฑ์ความสามารถและคุณภาพในการให้บริการ

4. เกณฑ์ความรับผิดชอบต่อหน่วยงาน
5. เกณฑ์การตอบสนองต่อความต้องการของประชาชน
6. เกณฑ์ความพึงพอใจของลูกค้า
7. เกณฑ์ผลเสียหายต่อสังคม

เกณฑ์มาตรฐานการประเมินผลโครงการ

1. เกณฑ์ความก้าวหน้า

เป็นการพิจารณาเปรียบเทียบผลของการดำเนินกิจกรรมกับเป้าหมายที่กำหนดตามแผนการประเมินความก้าวหน้า มุ่งที่จะตอบคำถามว่า การดำเนินกิจกรรมตามโครงการสอดคล้องกับวัตถุประสงค์ที่กำหนดหรือไม่ เป็นไปตามกรอบเวลาหรือไม่และประสบกับปัญหาอุปสรรคอะไรบ้าง

2. เกณฑ์ประสิทธิภาพ

การประเมินประสิทธิภาพเป็นการเปรียบเทียบผลลัพธ์ที่ได้ กับทรัพยากรที่ใช้ไปในการดำเนินงาน ทรัพยากรที่ใช้นอกจากงบประมาณแล้ว ยังหมายรวมถึงทรัพยากรมนุษย์ ทรัพยากรทางการจัดการและเวลาที่ใช้ไปในการดำเนินงาน

3. เกณฑ์ประสิทธิผล

การประเมินประสิทธิผล เป็นเกณฑ์พิจารณาระดับการบรรลุวัตถุประสงค์เฉพาะด้านโดยดูจากผลลัพธ์จากการดำเนินงาน ตลอดจนการเปลี่ยนแปลงของประชากรกลุ่มเป้าหมายตามโครงการ

4. เกณฑ์ผลกระทบ

เป็นการพิจารณาผลกระทบโดยรวมต่อประชากรกลุ่มเป้าหมาย ชุมชน สังคมและหน่วยงานในภาพรวม เป็นผลกระทบระยะยาว ผลกระทบอาจมีที่มุ่งหวัง และผลกระทบที่ไม่ได้มุ่งหวัง ซึ่งอาจเป็นผลกระทบด้านบวกหรือด้านลบก็ได้

5. เกณฑ์ความสอดคล้อง

เกณฑ์การประเมินความสอดคล้องมุ่งพิจารณาว่าวัตถุประสงค์ของโครงการสอดคล้องกับความต้องการหรือสามารถแก้ไขปัญหาตามที่กำหนดไว้แต่ต้นหรือไม่ ซึ่งจำเป็นต้องมีการประเมินความต้องการที่แท้จริง ตลอดจนจะต้องตอบคำถามด้วยว่า แนวทางและกลยุทธ์ที่ใช้ในการดำเนินงานสอดคล้องกับการแก้ไขปัญหาที่เป็นจริงได้หรือไม่

6. เกณฑ์ความยั่งยืน

เป็นเกณฑ์การพิจารณาที่สืบเนื่องจากความสอดคล้อง โดยพิจารณาระดับความต่อเนื่องของกิจกรรมว่าสามารถดำเนินต่อไปได้โดยไม่มีค่าใช้จ่ายงบประมาณจากภายนอกโครงการ ความสามารถในการเลี้ยงตัวเองได้ นอกจากนี้ยังหมายความรวมถึงความสามารถในการขยายกิจกรรมไปยังพื้นที่แห่งใหม่

7. เกณฑ์ความเป็นธรรม

เป็นเกณฑ์ที่มุ่งให้เกิดความเป็นธรรมในสังคม โดยพิจารณาถึงผลลัพธ์และผลกระทบจากการดำเนินโครงการ โดยยึดหลักการว่าประชากรกลุ่มเป้าหมายจะได้รับหลักประกันเรื่องความเป็นธรรม ความเสมอภาค ความทั่วถึง ในการรับบริการ การจัดสรรคุณค่า และการกระจายผลตอบแทนที่เสมอภาคเท่าเทียมกัน

8. เกณฑ์ความเสียหายของโครงการ

เป็นเกณฑ์ที่สำคัญในการประเมินโครงการเพื่อ สันหลักประกันว่าการดำเนินโครงการจะก่อให้เกิดครุฑมเสียหายหรือผลกระทบด้านลบต่อสังคม หรือชุมชน

การกำหนดห้วงเวลาในการติดตามและประเมินผล

คณะติดตามและประเมินผลกำหนดห้วงเวลาในการติดตามและประเมินผลโครงการโดยคำนึงถึงความเหมาะสมของแต่ละโครงการ ห้วงเวลาในการติดตามและประเมินผลอย่างน้อยโครงการละ 1 ครั้ง และประเมินผลโครงการในภาพรวมอย่างน้อยปีละ 1 ครั้ง แล้วรายงานผลและเสนอความเห็นซึ่งได้จากการติดตามและประเมินผล แผนพัฒนาต่อสภาท้องถิ่น และประกาศผลการติดตามและประเมินผลแผนพัฒนาให้ประชาชนในท้องถิ่นทราบ